

The Samsung logo, consisting of the word "SAMSUNG" in white, uppercase, sans-serif font, centered within a blue oval shape.

SM-G386W

# Mode d'emploi

# À propos de ce mode d'emploi

Cet appareil vous permet de communiquer et d'accéder à des divertissements de haute qualité, basés sur les critères de qualité et la technologie de Samsung. Ce mode d'emploi a été spécialement conçu pour vous permettre de découvrir les fonctions et les caractéristiques de votre appareil.

- Veuillez lire attentivement ce mode d'emploi, afin de pouvoir utiliser votre appareil correctement et en toute sécurité.
- Les descriptions sont basées sur les paramètres par défaut de votre appareil.
- Les images et les captures d'écran peuvent différer par rapport à l'aspect réel du produit.
- Le contenu de ce mode d'emploi peut différer par rapport au produit ou à votre version logicielle, et faire l'objet de modifications sans préavis. Pour obtenir la version la plus récente de ce mode d'emploi, connectez-vous sur le site Web de Samsung : [www.samsung.com](http://www.samsung.com).
- Les contenus de qualité élevée nécessitant une forte utilisation du processeur et de la RAM peuvent avoir une incidence sur les performances générales de l'appareil. Les applications en rapport avec ces contenus peuvent ne pas fonctionner correctement selon les caractéristiques de l'appareil et les conditions d'utilisation.
- Les fonctions disponibles et les services supplémentaires peuvent varier selon l'appareil, votre version logicielle ou votre fournisseur de services.
- Les applications et leurs fonctions peuvent varier en fonction de votre zone géographique ou des caractéristiques du matériel. Samsung ne peut être tenu responsable des problèmes de performance relatifs aux applications fournies par des éditeurs de logiciels autres que Samsung.
- Samsung ne peut être tenu responsable des problèmes de performance ou des incompatibilités découlant de la modification des paramètres de registre par l'utilisateur. Toute tentative de personnalisation du système d'exploitation peut entraîner des problèmes de fonctionnement de l'appareil ou de ses applications.
- Les logiciels, sons, fonds d'écran, images ainsi que les autres contenus multimédias fournis avec cet appareil sont concédés sous licence et leur usage est soumis à une utilisation limitée. L'extraction et l'utilisation de ces éléments à des fins commerciales ou autres constituent une infraction au regard des lois sur les droits d'auteur. Les utilisateurs sont entièrement responsables de toute utilisation illégale d'un contenu multimédia.
- Les services de données tels que l'envoi ou la réception de messages, le téléchargement ou le chargement de données, la synchronisation automatique ou l'utilisation de services de localisation peuvent occasionner des frais supplémentaires, en fonction de l'offre à laquelle vous avez souscrit. Afin d'éviter ces frais, choisissez un forfait de connexion approprié. Pour en savoir plus, contactez votre fournisseur de services.

- Les applications par défaut fournies avec l'appareil peuvent être modifiées ou ne plus être disponibles, et ce, sans préavis. Si vous avez des questions à propos d'une application fournie avec l'appareil, contactez un centre de service après-vente Samsung. Pour les applications installées par l'utilisateur, contactez les fournisseurs de services.
- Toute modification du système d'exploitation de l'appareil ou installation de logiciels non officiels peut entraîner des dysfonctionnements et corrompre vos données. Ces actions constituent des violations de l'accord de licence Samsung et annuleront votre garantie.

## Icônes



**Avertissement** : situations susceptibles de vous blesser ou de blesser autrui.



**Attention** : situations susceptibles d'endommager votre appareil ou d'autres équipements.



**Remarque** : remarques, conseils d'utilisation ou informations complémentaires.

## Droits d'auteur

Copyright © 2014 Samsung Electronics

Ce mode d'emploi est protégé par les lois internationales sur les droits d'auteur.

Il est interdit de reproduire, distribuer, traduire ou transmettre sous quelque forme et par quelque moyen que ce soit, électronique ou mécanique, notamment par photocopie, enregistrement ou stockage dans un système de stockage et de recherche documentaire, tout ou partie de ce document, sans le consentement préalable écrit de Samsung Electronics.

## Marques

- SAMSUNG et le logo SAMSUNG sont des marques déposées de Samsung Electronics.
- Bluetooth® est une marque déposée de Bluetooth SIG, Inc.
- Wifi®, Wifi Protected Setup™, Wifi Direct™, Wifi CERTIFIED™ et le logo Wifi sont des marques déposées de Wifi Alliance.
- Toutes les autres marques et droits d'auteur demeurent la propriété de leurs propriétaires respectifs.

## Avis d'Industrie Canada

Cet appareil numérique de la classe B est conforme à la norme NMB-003 du Canada.

Le présent appareil est conforme aux CNR d'Industrie Canada applicables aux appareils radio exempts de licence. L'exploitation est autorisée aux deux conditions suivantes :

- (1) l'appareil ne doit pas produire de brouillage, et
- (2) l'utilisateur doit accepter tout brouillage radioélectrique subi par l'appareil, même si le brouillage est susceptible d'en compromettre le fonctionnement.

# Table des matières

## Démarrage

- 7 Présentation de l'appareil
- 8 Boutons
- 9 Contenu du coffret
- 10 Installer la carte SIM ou USIM et la pile
- 13 Charger la pile
- 15 Insérer une carte mémoire
- 17 Allumer et éteindre l'appareil
- 18 Manipuler l'appareil
- 18 Verrouiller et déverrouiller l'appareil
- 18 Régler le volume
- 18 Activer le profil Discret

## Fonctions de base

- 19 Icônes d'informations
- 20 Utiliser l'écran tactile
- 24 Reconnaissance des mouvements
- 26 Notifications
- 27 Écran d'accueil
- 29 Utiliser les applications
- 29 Liste des applications
- 30 Saisir du texte
- 33 Établir une connexion au réseau Wifi
- 34 Créer un compte
- 35 Transférer des fichiers
- 36 Protéger l'appareil
- 37 Mettre l'appareil à jour
- 38 Afficher les informations d'aide

## Communication

- 39 Téléphone
- 43 Contacts
- 46 Messages
- 48 Courriel
- 49 Gmail
- 51 Hangouts
- 51 Google+
- 52 Photos

## Web et réseau

- 53 Internet
- 55 Chrome
- 56 Bluetooth
- 57 NFC
- 58 S Beam

## Multimédia

- 59 Musique
- 61 Appareil photo
- 64 Galerie
- 67 Vidéo
- 68 YouTube

## Boutiques d'applications et multimédia

- 69 Play Store
- 70 Galaxy Apps
- 70 Play Livres
- 71 Play Musique
- 71 Play Jeux
- 71 Play Kiosque

## Utilitaires

- 72 Note
- 73 S Calendrier
- 76 Dropbox
- 76 Nuage
- 77 Drive
- 77 Horloge
- 79 Calculatrice
- 79 Dictaphone
- 82 S Voice
- 83 Recherche Google
- 83 Recherche vocale
- 84 Mes fichiers
- 85 TripAdvisor

## Géolocalisation

- 86 Maps

## Paramètres

- 87 Accéder au menu des paramètres
- 87 RÉGLAGES RAPIDES
- 87 CONNEXIONS RÉSEAU
- 91 PARTAGE DE CONNEXION

- 93 SON ET AFFICHAGE
- 96 PERSONNALISATION
- 97 MOUVEMENT
- 97 UTILISATEUR ET SAUVEGARDE
- 98 SYSTÈME
- 106 APPLICATIONS

## Accessibilité

- 114 À propos des menus Accessibilité
- 114 Utiliser le bouton Accueil pour ouvrir les menus d'accessibilité
- 115 Informations orales (TalkBack)
- 124 Modifier la taille de police
- 124 Grossir l'écran
- 124 Configurer des rappels de notification
- 125 Inverser les couleurs d'affichage
- 125 Configurer une notification par flash
- 125 Couper tous les sons
- 125 Prothèses auditives
- 125 Paramètres des sous-titres
- 126 Régler la balance audio
- 126 Mode mono-audio
- 127 Menus auxiliaires
- 128 Configurer la durée de l'appui prolongé
- 128 Contrôle des interactions
- 129 Répondre et mettre fin aux appels
- 129 Utiliser le mode à pression unique
- 130 Gérer les paramètres d'accessibilité
- 131 Utiliser d'autres fonctions utiles

## Dépannage

## Renseignements sur la sécurité

# Démarrage



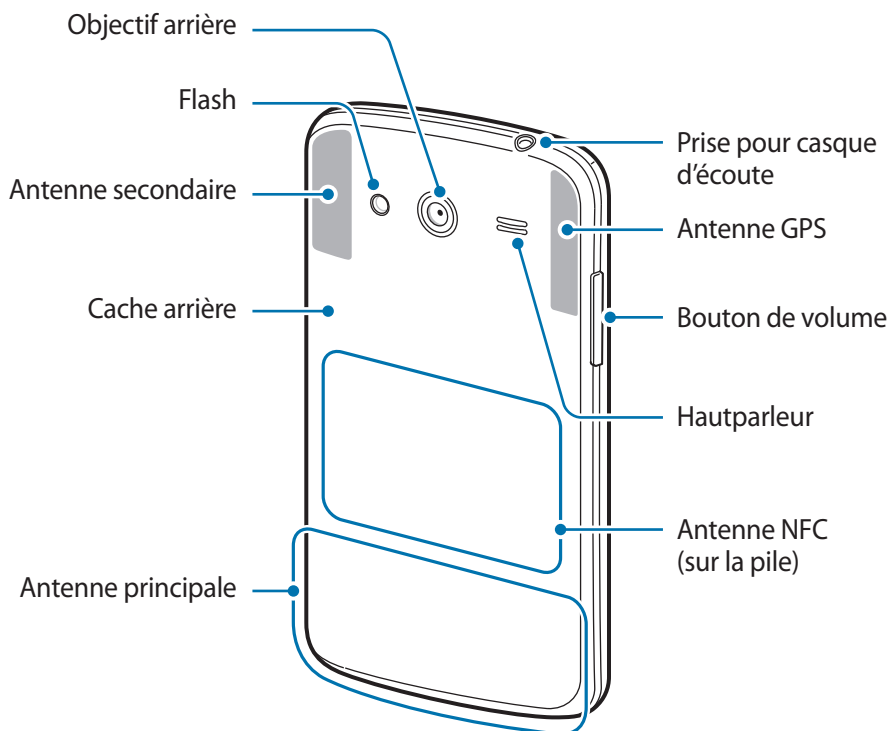
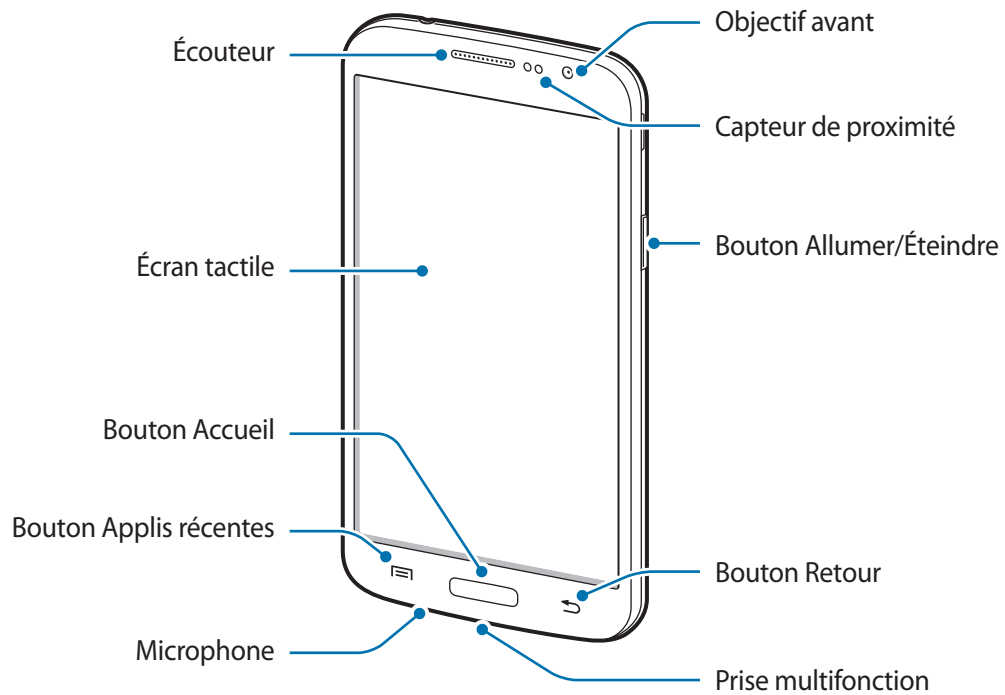

## Présentation de l'appareil





- Ne recouvrez pas la zone autour de l'antenne avec vos mains ou tout autre objet. Cela peut entraîner des problèmes de connectivité ou décharger la pile.
- Veillez à ne pas endommager les antennes principale et secondaire avec des objets pointus. Si la zone de l'antenne est rayée ou endommagée, les performances de l'appareil et de l'antenne peuvent en être affectées.
- N'utilisez pas de protection d'écran. Cela pourrait entraîner un dysfonctionnement du capteur.
- Évitez de mettre l'écran tactile en contact avec de l'eau. L'humidité ou le contact avec l'eau peut provoquer des dysfonctionnements de l'écran tactile.

## Boutons

Bouton	Fonction
 <b>Allumer/ Éteindre</b>	<ul style="list-style-type: none"> <li>• Presser longuement ce bouton pour allumer ou éteindre l'appareil.</li> <li>• Presser ce bouton pour activer ou verrouiller l'écran tactile.</li> </ul>
 <b>Applications récentes</b>	<ul style="list-style-type: none"> <li>• Presser ce bouton pour ouvrir la liste des applications récentes.</li> <li>• Presser longuement ce bouton pour accéder à des options supplémentaires dans l'écran actuel.</li> </ul>
 <b>Accueil</b>	<ul style="list-style-type: none"> <li>• Presser ce bouton pour allumer l'écran lorsqu'il est verrouillé.</li> <li>• Presser ce bouton pour revenir à l'écran d'accueil.</li> <li>• Presser ce bouton pour lancer l'application <b>S Voice</b>.</li> <li>• Presser longuement ce bouton pour lancer la fonction de recherche <b>Google</b>.</li> </ul>
 <b>Retour</b>	<ul style="list-style-type: none"> <li>• Presser ce bouton pour revenir à l'écran précédent.</li> </ul>
 <b>Volume</b>	<ul style="list-style-type: none"> <li>• Presser ce bouton pour régler le volume de l'appareil.</li> </ul>



## Contenu du coffret

Vérifiez le contenu du coffret et assurez-vous que tous les éléments suivants sont présents :

- Appareil
- Pile
- Câble chargeur
- Guide abrégé



- Les éléments fournis avec l'appareil et les accessoires disponibles peuvent varier en fonction de votre zone géographique ou de votre fournisseur de services.
- Les accessoires fournis ont été spécialement conçus pour votre appareil et peuvent ne pas fonctionner avec d'autres appareils.
- L'aspect et les caractéristiques du produit peuvent faire l'objet de modifications sans préavis.
- Vous pouvez acheter d'autres accessoires auprès de votre revendeur Samsung. Avant tout achat, assurez-vous qu'ils sont compatibles avec votre appareil.
- Certains accessoires, autres que ceux fournis, peuvent ne pas être compatibles avec votre appareil.
- Utilisez exclusivement des accessoires homologués par Samsung. Les dysfonctionnements résultant d'une utilisation d'accessoires non homologués ne sont pas couverts par le service de garantie.
- La disponibilité de l'ensemble des accessoires dépend entièrement des fabricants. Pour plus d'informations sur la disponibilité des accessoires, consultez le site Web Samsung.

## Installer la carte SIM ou USIM et la pile

Insérez la carte SIM ou USIM fournie par votre fournisseur de services, ainsi que la pile.



- Seules les cartes microSIM sont compatibles avec cet appareil.
- La disponibilité de certains services 4G dépend de votre fournisseur de services. Pour en savoir plus sur la disponibilité des services, contactez votre fournisseur de services.

1 Retirez le cache arrière.

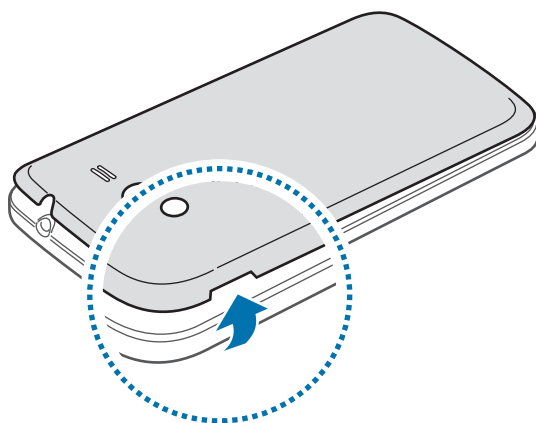

Veillez à ne pas abîmer vos ongles en retirant le cache.



Évitez de plier ou de déformer excessivement le cache arrière. Vous risqueriez de l'endommager.

2 Insérez la carte SIM ou USIM, puce orientée vers le bas.

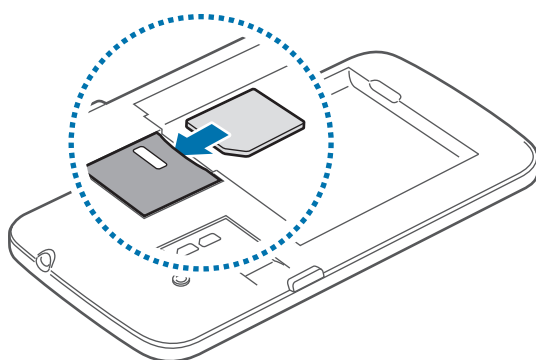

3 Enfoncez la carte SIM ou USIM dans son compartiment jusqu'à ce qu'elle se verrouille.



- Ne retirez pas le ruban de protection recouvrant l'antenne, car cela pourrait l'endommager.
- N'introduisez pas de carte mémoire dans le compartiment prévu pour la carte SIM. Si la carte mémoire venait à se coincer dans le compartiment prévu pour la carte SIM, apportez l'appareil dans un centre de service après-vente Samsung afin de la faire retirer.
- Veillez à ne pas perdre ou à ne pas laisser d'autres personnes utiliser votre carte SIM ou USIM. Samsung ne peut être tenu responsable en cas de dommage ou désagrément résultant d'une perte ou d'un vol de carte.

4 Insérez la pile.

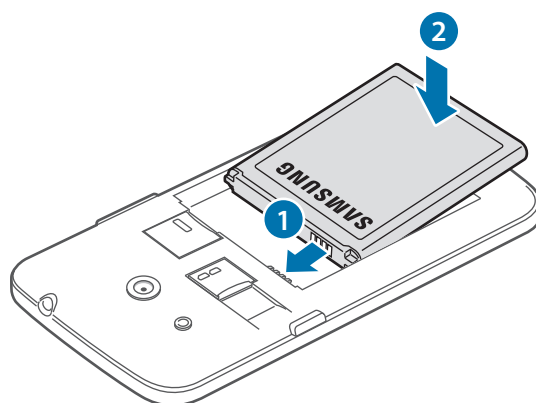

5 Remettez le cache en place.

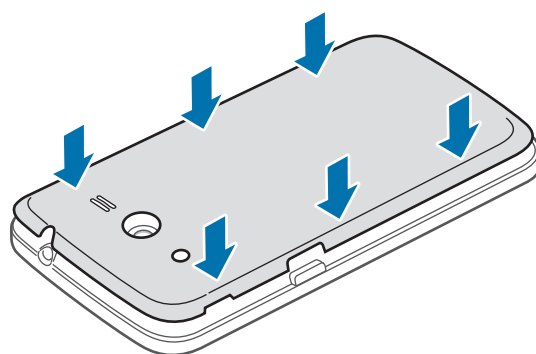

## Retirer la carte SIM ou USIM et la pile

- 1 Retirez le cache arrière.
- 2 Retirez la pile.

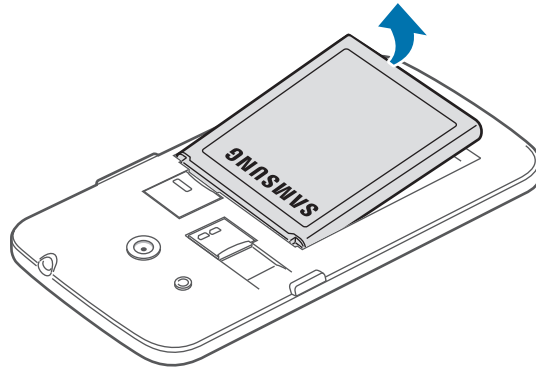

- 3 Appuyez avec précaution sur la carte SIM ou USIM pour la dégager, puis sortez-la du compartiment.

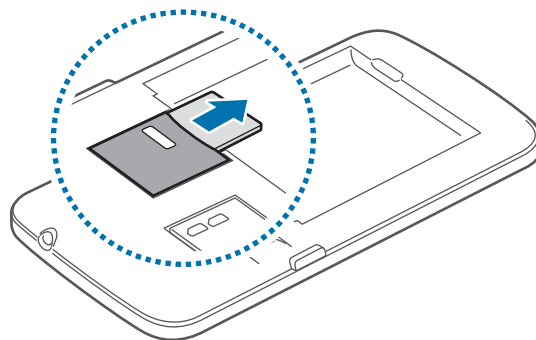

## Charger la pile

Vous devez charger la pile avant d'utiliser l'appareil pour la première fois. Vous pouvez charger l'appareil à l'aide d'un chargeur ou en le branchant sur un ordinateur à l'aide d'un câble USB.



Utilisez uniquement des chargeurs, des piles et des câbles homologués par Samsung. L'utilisation de chargeurs ou de câbles non homologués peut provoquer l'éclatement de la pile ou endommager l'appareil.



- Lorsque le niveau de charge est faible, l'icône de la pile est vide.
- Si la pile est complètement déchargée, vous ne pouvez pas allumer l'appareil, même si le chargeur est branché. Rechargez la pile pendant quelques minutes avant d'allumer l'appareil.
- Si vous utilisez simultanément plusieurs applications, des applications réseaux ou des applications qui nécessitent une connexion à un autre appareil, la pile se déchargera rapidement. Pour éviter toute déconnexion du réseau ou perte d'alimentation lors d'un transfert de données, utilisez toujours ces applications lorsque la pile est parfaitement chargée.

## Charger la pile avec le chargeur

Branchez le câble USB sur l'adaptateur secteur USB, puis la fiche micro-USB sur la prise multifonction de l'appareil.

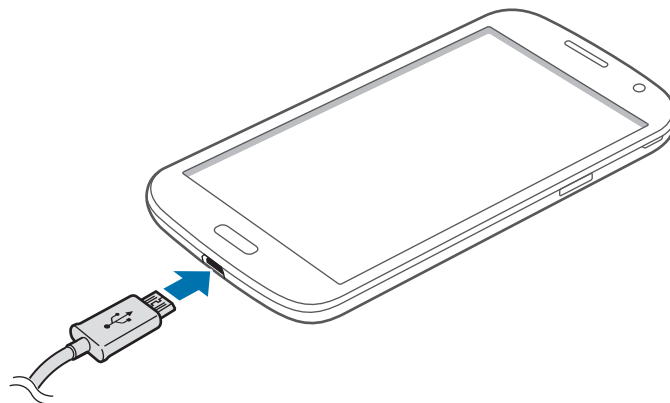

Un branchement incorrect du chargeur peut sérieusement endommager l'appareil. Les dégâts résultant d'une mauvaise utilisation ne sont pas couverts par la garantie.



- L'appareil peut être utilisé en cours de chargement, mais dans ce cas, le chargement complet de la pile risque de prendre plus de temps.
- Lorsque l'appareil est en cours de chargement, il est possible que l'écran tactile ne fonctionne pas en raison de l'instabilité de l'alimentation électrique. Dans ce cas, débranchez le chargeur de l'appareil.
- Il est possible que l'appareil chauffe lorsqu'il est en cours de chargement. Ce phénomène est normal et n'affecte ni la durée de vie, ni les performances de l'appareil. Si la température de la pile devient trop élevée, le chargement risque de s'interrompre.
- Si l'appareil ne se charge pas correctement, apportez-le, accompagné de son chargeur, dans un centre de service après-vente Samsung.

Lorsque la pile est complètement chargée, déconnectez l'appareil du chargeur. Pour ce faire, débranchez d'abord le chargeur de l'appareil, puis de la prise de courant.



Ne retirez jamais la pile avant d'avoir débranché le chargeur. Ceci pourrait endommager l'appareil.



- Pour économiser l'énergie, débranchez le chargeur lorsque vous ne l'utilisez pas. Le chargeur n'étant pas muni d'un bouton Marche/Arrêt, vous devez le débrancher de la prise de courant pour couper l'alimentation. L'appareil doit rester à proximité de la prise en cours de chargement.
- Le socle de prise de courant doit être installé à proximité du matériel et doit être aisément accessible.

## Vérifier la charge de la pile

Lorsque vous chargez la pile et que l'appareil est éteint, les icônes suivantes indiquent l'état du chargement :

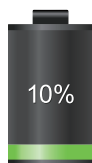

Chargement en cours



Chargement terminé

## Réduire la consommation d'énergie de la pile

Votre appareil est doté d'options destinées à optimiser l'autonomie de votre pile. En personnalisant ces options et en désactivant les applications fonctionnant inutilement en arrière-plan, vous pouvez utiliser l'appareil plus longtemps entre deux chargements :

- Lorsque vous n'utilisez pas l'appareil, désactivez l'écran tactile en pressant le bouton Allumer/Éteindre.
- Fermez toutes les applications fonctionnant inutilement en arrière-plan à l'aide du gestionnaire de tâches.
- Désactivez la fonction Bluetooth.
- Désactivez la fonction Wifi.
- Désactivez les applications de synchronisation automatique.
- Réduisez la durée du rétroéclairage de l'écran.
- Réduisez la luminosité de l'écran.

## Insérer une carte mémoire

L'appareil est compatible avec les cartes mémoire d'une capacité allant jusqu'à 64 Go. Selon le fabricant et le modèle, certaines cartes mémoire peuvent ne pas être compatibles avec votre appareil.



- Certaines cartes mémoire peuvent ne pas être parfaitement compatibles avec l'appareil. L'utilisation d'une carte mémoire incompatible peut endommager l'appareil ou la carte mémoire elle-même et corrompre les données qui y sont stockées.
- Veillez à insérer la carte mémoire du bon côté.



- Seules les structures de fichiers VFAT et exFAT sont compatibles avec les cartes mémoire de l'appareil. Lorsque vous insérez une carte mémoire formatée avec une autre structure de fichiers, l'appareil vous invite à la reformater.
- Une trop grande fréquence des opérations d'effacement et d'écriture réduit la durée de vie des cartes mémoire.
- Lorsque vous insérez une carte mémoire dans l'appareil, le répertoire de fichiers de la carte apparaît dans le dossier **Mes fichiers** → **Tous les fichiers** → **SD memory card**.

- 1 Retirez le cache arrière.
- 2 Insérez la carte mémoire en orientant la puce vers le bas.
- 3 Enfoncez la carte mémoire dans son compartiment jusqu'à ce qu'elle se verrouille.

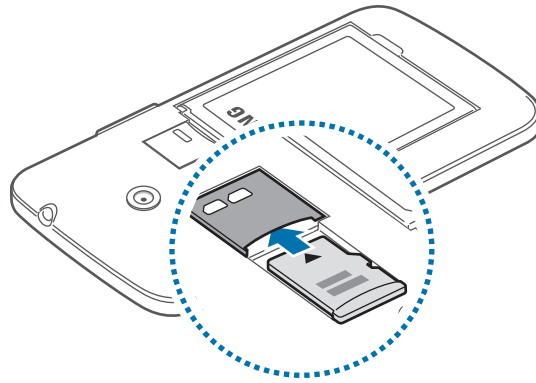

- 4 Remettez le cache en place.

## Retirer une carte mémoire

Avant de retirer la carte mémoire, vous devez au préalable la désactiver pour pouvoir la retirer en toute sécurité. Depuis l'écran d'accueil, touchez **Applis** → **Paramètres** → **Stockage** → **Démonter la carte SD**.

- 1 Retirez le cache arrière.
- 2 Appuyez avec précaution sur la carte mémoire pour la libérer, puis sortez-la du compartiment.
- 3 Remettez le cache en place.



Ne retirez jamais la carte mémoire lorsque l'appareil y enregistre ou lit des informations. Cela pourrait entraîner une perte ou une corruption des données, ou endommager la carte mémoire ou l'appareil. Samsung ne peut être tenu responsable en cas de perte de données résultant d'une utilisation frauduleuse ou en cas de détérioration d'une carte mémoire.



## Formater une carte mémoire

Une carte mémoire ayant été formatée sur un ordinateur peut ne pas être compatible avec l'appareil. Formatez la carte mémoire dans l'appareil.

Depuis l'écran d'accueil, touchez **Applis** → **Paramètres** → **Stockage** → **Formater la carte SD** → **Formater la carte SD** → **Supprimer tout**.



Avant de formater la carte mémoire, n'oubliez pas d'effectuer des copies de sauvegarde de toutes les données importantes qui y sont stockées. La garantie du fabricant ne couvre pas la perte de données résultant des manipulations de l'utilisateur.

## Allumer et éteindre l'appareil

Si vous allumez l'appareil pour la première fois, suivez les instructions affichées à l'écran pour procéder à sa configuration.

Pour allumer l'appareil, pressez longuement le bouton Allumer/Éteindre pendant quelques secondes.

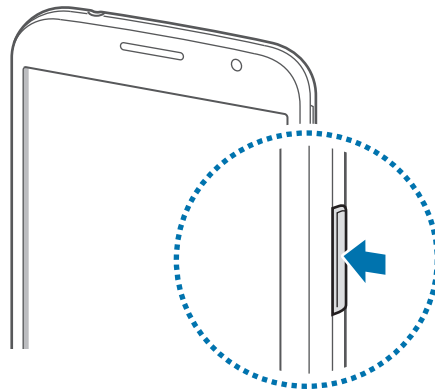

- Respectez toutes les consignes de sécurité et directives formulées par le personnel compétent dans les lieux où l'utilisation d'appareils mobiles est interdite, comme par exemple dans les avions et les hôpitaux.
- Pour désactiver les fonctions d'appel et de connexion sans fil, c'est-à-dire les fonctions Wifi et Bluetooth, pressez longuement le bouton Allumer/Éteindre et touchez **Mode Hors-ligne**.

Pour éteindre l'appareil, pressez longuement le bouton Allumer/Éteindre, puis touchez **Éteindre**.

## Manipuler l'appareil

Ne recouvrez pas la zone autour de l'antenne avec vos mains ou tout autre objet. Cela peut entraîner des problèmes de connectivité ou décharger la pile.

## Verrouiller et déverrouiller l'appareil

Pour empêcher toute opération accidentelle de l'appareil lorsque vous ne l'utilisez pas, vous pouvez le verrouiller. Lorsque vous pressez le bouton Allumer/Éteindre, l'écran s'éteint et l'appareil passe en mode Verrouillage. Il se verrouille également automatiquement si vous ne l'utilisez pas pendant un certain temps.

Pour déverrouiller l'appareil, pressez le bouton Allumer/Éteindre ou le bouton Accueil, puis faites glisser votre doigt sur l'écran, dans le sens de votre choix.

## Régler le volume

Pour régler le volume de la sonnerie d'appel ou des sons multimédia, pressez le bouton de volume Haut ou Bas.

## Activer le profil Discret

















Utilisez l'une des méthodes suivantes :









- Pressez longuement le bouton de volume Bas jusqu'à ce que le profil Discret soit activé.
- Pressez longuement le bouton Allumer/Éteindre, puis touchez **Muet** ou **Vibreur**.
- Ouvrez le panneau de notifications en haut de l'écran, puis touchez **Son** ou **Vibreur**.

# Fonctions de base

## Icônes d'informations

Les icônes susceptibles de s'afficher en haut de l'écran vous indiquent le statut de l'appareil. Les icônes répertoriées dans le tableau ci-dessous sont les plus courantes.

Icône	Signification
	Aucun signal
	Puissance du signal
	Itinérance (hors de la zone de service locale)
	Réseau GPRS connecté
	Réseau EDGE connecté
	Réseau UMTS connecté
	Réseau HSDPA connecté
	Réseau LTE (4G) connecté
	Wifi connecté
	Fonction Bluetooth activée
	GPS activé
	Appel en cours
	Appel manqué
	Fonction Écran intelligent activée
	Synchronisation avec le Web
	Connecté à un ordinateur

Icône	Signification
	Carte SIM ou USIM absente
	Nouveau SMS ou MMS
	Alarme activée
	Profil Discret activé
	Mode Vibreur activé
	Mode Hors-ligne activé
	Une erreur s'est produite ou votre attention est nécessaire
	Niveau de charge de la pile

## Utiliser l'écran tactile

L'écran tactile réagit uniquement au doigt.



- Évitez tout contact de l'écran tactile avec d'autres appareils électriques. Les décharges électrostatiques peuvent provoquer des dysfonctionnements de l'écran tactile.
- Pour éviter d'endommager l'écran tactile, n'appuyez pas dessus avec un objet pointu et n'exercez aucune pression excessive avec vos doigts.



- Il est possible que l'appareil ne reconnaisse pas les commandes tactiles près des bords de l'écran, qui sont situés en dehors de la zone de saisie tactile.
- Si l'écran tactile reste inactif pendant une période prolongée, des images rémanentes risquent d'apparaître (ou persistance de l'affichage). Éteignez l'écran tactile lorsque vous n'utilisez pas l'appareil.

## Mouvements

### Toucher

Pour ouvrir une application, sélectionner un élément de menu, activer une commande ou saisir un caractère sur le clavier, touchez l'écran tactile avec un seul doigt.

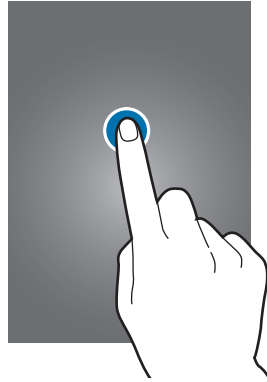

### Toucher longuement

Pour ouvrir une fenêtre d'options contextuelle, touchez longuement un élément pendant plus de 2 secondes.



## Faire glisser

Pour déplacer un élément vers un nouvel emplacement, touchez longuement l'élément et faites-le glisser sur l'écran.

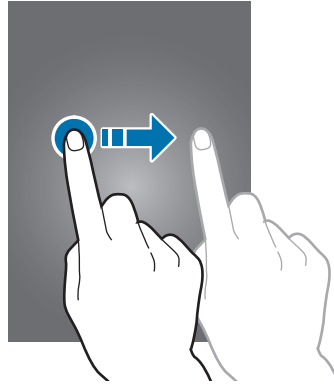

## Toucher deux fois

Pour effectuer un zoom sur une page Web ou une image, touchez deux fois l'écran. Touchez à nouveau à deux reprises pour annuler le zoom.

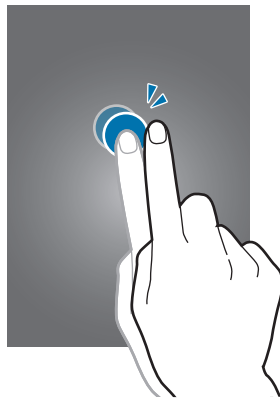

## Effleurer

Pour passer d'une fenêtre à l'autre, faites glisser votre doigt vers la gauche ou la droite sur l'écran d'accueil ou dans la liste des applications. Pour parcourir une page Web ou une liste, telle que celle de vos contacts, faites glisser votre doigt vers le haut ou le bas de l'écran.

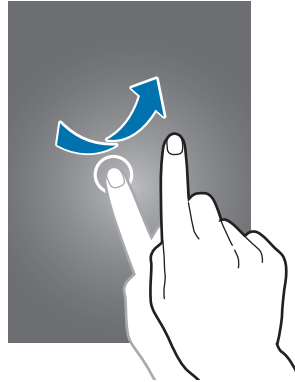

## Pincer

Pour effectuer un zoom avant sur une page Web, une carte ou une image, placez deux doigts sur l'écran et écartez-les. Rapprochez-les pour effectuer un zoom arrière.

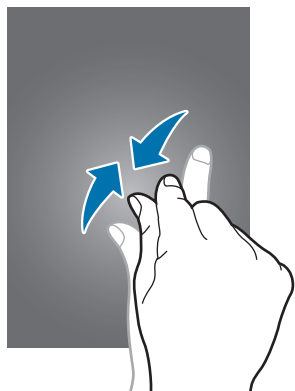

## Reconnaissance des mouvements

Vous pouvez contrôler l'appareil à l'aide de quelques mouvements simples.

Avant toute chose, vérifiez que la fonction de reconnaissance des mouvements est activée. Depuis l'écran d'accueil, touchez **Applis** → **Paramètres** → **Mouvements et gestes**, puis faites glisser le curseur **Mouvements et gestes** vers la droite.



Si l'appareil est soumis à des secousses ou à des chocs excessifs, cela peut entraîner un comportement imprévu. Veillez à contrôler vos gestes.

## Pivoter l'écran

De nombreuses applications autorisent l'affichage en mode Portrait ou Paysage. Lorsque vous faites pivoter l'appareil, l'écran s'adapte automatiquement à la nouvelle orientation.

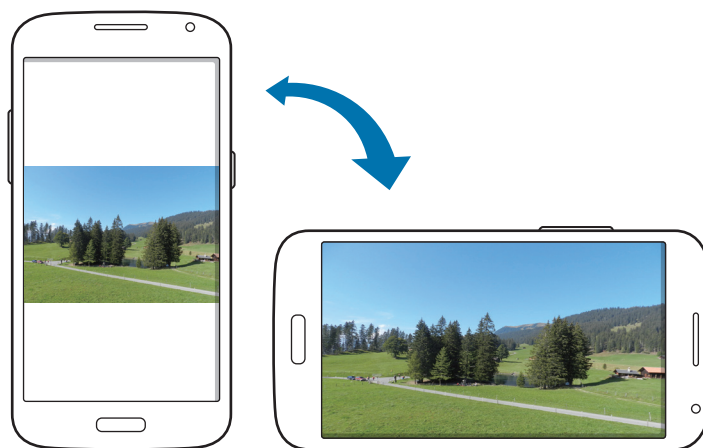

Pour empêcher l'écran de pivoter automatiquement, ouvrez le panneau de notifications et désélectionnez l'option **Rotation écran**.



- Certaines applications ne permettent pas la rotation de l'écran.
- Pour certaines autres applications, l'écran affiché diffère selon l'orientation. Par exemple, pour utiliser la calculatrice scientifique, vous devez pivoter l'écran en mode Paysage.



## Soulever

Lorsque vous prenez l'appareil dans vos mains alors qu'il est resté inactif pendant un certain temps ou que l'écran a été désactivé, il vibre pour vous avertir des appels manqués ou des nouveaux messages.



## Retourner

Retournez l'appareil pour désactiver la sonnerie ou interrompre la lecture d'un fichier multimédia (lorsque vous utilisez le hautparleur).

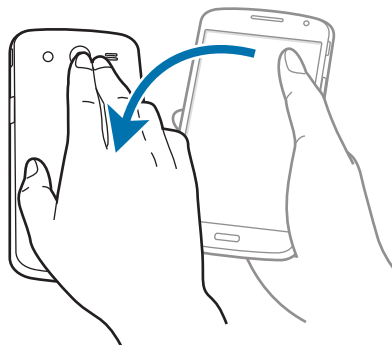

## Notifications



Des icônes de notification peuvent apparaître dans le panneau de notifications en haut de l'écran afin de vous signaler les appels manqués, les nouveaux messages, les événements à venir, le statut de l'appareil, et plus encore. Pour ouvrir le panneau de notifications, faites glisser votre doigt de haut en bas sur le volet. Pour afficher des notifications supplémentaires, faites défiler la liste vers le bas. Pour le fermer, faites glisser votre doigt de bas en haut sur le volet.

Vous pouvez afficher tous les paramètres actuels de votre appareil à partir du panneau de notifications. Faites glisser le panneau de notifications vers le bas, puis touchez  pour utiliser les options suivantes :

- **Wifi** : pour activer ou désactiver la fonction Wifi.
- **Position** : pour activer ou désactiver la fonction GPS.
- **Son** : pour activer ou désactiver le profil Discret. Vous pouvez activer ou désactiver le son en profil Discret.
- **Rotation écran** : pour autoriser ou empêcher l'interface de pivoter lorsque vous tournez l'appareil.
- **Bluetooth** : pour activer ou désactiver la fonction Bluetooth.
- **Amplif. téléch.** : pour activer ou désactiver la fonctionnalité d'amplificateur de téléchargement afin de télécharger plus rapidement des fichiers volumineux au moyen de connexions Wifi et de aux réseaux mobiles simultanément.
- **Ultra éco énergie** : pour activer ou désactiver le mode Ultra économie d'énergie.
- **Boite à outils** : pour activer ou désactiver la boite à outils.
- **Point d'accès mobile** : pour activer ou désactiver les fonctions modem Wifi.
- **Screen Mirroring** : pour connecter votre appareil à un écran large.
- **NFC** : pour activer ou désactiver la fonction NFC.
- **Synchro.** : pour activer ou désactiver la synchronisation automatique des applications.
- **Veille intelligente** : pour activer ou désactiver la fonction de veille intelligente.
- **Éco. énergie** : pour activer ou désactiver le mode Économie d'énergie
- **Mode blocage** : pour activer ou désactiver le mode blocage. En mode blocage, l'appareil bloque toutes les notifications. Pour sélectionner les notifications à bloquer, touchez **Paramètres** → **Mode Blocage**.
- **Mode Hors-ligne** : pour activer ou désactiver le mode Hors-ligne.
- **Mode Privé** : pour empêcher d'autres personnes d'accéder à votre contenu personnel sur l'appareil.



La disponibilité des options dépend de votre zone géographique ou de votre fournisseur de services.

Pour redisposer les options dans le panneau de notifications, ouvrez-le, touchez  → , puis touchez longuement un élément et faites-le glisser vers un autre emplacement.

## Écran d'accueil

L'écran d'accueil est le point de départ pour accéder à toutes les fonctions de l'appareil. Il affiche des icônes d'information, des widgets, des raccourcis vers les applications, etc.

L'écran d'accueil comprend plusieurs volets. Pour afficher les autres volets, faites défiler l'écran vers la gauche ou la droite.

### Modifier le mode d'affichage de l'écran d'accueil

L'écran d'accueil est doté d'un mode d'affichage basique et d'un mode facile. En mode facile, vous pouvez facilement accéder à vos contacts, applications et paramètres favoris en ajoutant des raccourcis à l'écran d'accueil.

Pour passer en mode facile, depuis l'écran d'accueil, touchez **Applis** → **Paramètres** → **Mode simplifié** → **Mode simplifié** → **Appliquer**.

### Organiser les éléments de l'écran d'accueil

#### Ajouter une icône d'application

Depuis l'écran d'accueil, touchez **Applis**, touchez longuement une icône d'application, puis faites-la glisser vers l'aperçu d'un volet d'écran d'accueil.

#### Déplacer un élément

Touchez longuement l'élément à déplacer, puis faites-le glisser jusqu'à l'emplacement souhaité. Pour déplacer l'élément vers un autre volet, faites-le glisser vers le bord droit ou gauche de l'écran.

#### Supprimer un élément

Touchez longuement l'élément à supprimer, puis faites-le glisser vers la corbeille qui apparaît en haut de l'écran d'accueil. Lorsque la corbeille devient rouge, relâchez l'élément.

### Organiser les volets d'écran d'accueil

#### Ajouter un volet

Touchez longuement l'écran, faites-le défiler vers la gauche ou la droite et touchez .

## Déplacer un volet

Touchez longuement l'écran, touchez longuement l'aperçu d'un volet, puis faites-le glisser jusqu'à l'emplacement souhaité.

## Supprimer un volet

Touchez longuement l'écran, touchez longuement l'aperçu d'un volet, puis faites-le glisser vers la corbeille en haut de l'écran.

## Définir un fond d'écran

Définissez une image ou une photo enregistrée dans l'appareil comme fond d'écran d'accueil, d'écran verrouillé ou pour les deux.

Dans l'écran d'accueil, touchez longuement l'écran, touchez **Fonds d'écran**, touchez **Écran d'accueil** ou **Écran d'accueil ou écran verrouillé**. Sélectionnez une image, redimensionnez le cadre si nécessaire, puis définissez-la comme fond d'écran.

## Utiliser les widgets

Les widgets sont de petites applications qui permettent d'accéder à des fonctions et des informations pratiques sur l'écran d'accueil. Vous pouvez ajouter des widgets depuis le volet des widgets sur l'écran d'accueil.



- Certains widgets permettent de se connecter à des services Web. L'utilisation d'un widget Internet peut entraîner des frais supplémentaires.
- La disponibilité des widgets dépend de votre zone géographique ou de votre fournisseur de services.

## Ajouter des widgets à l'écran d'accueil

Depuis l'écran d'accueil, touchez longuement l'écran et touchez **Widgets**. Faites défiler le volet des widgets vers la gauche ou la droite, puis touchez longuement un widget pour l'ajouter à l'écran d'accueil. Placez-le à l'endroit souhaité, redimensionnez-le en étirant son cadre, puis, le cas échéant, appuyez à un endroit quelconque de l'écran pour valider le nouvel emplacement du widget.

## Utiliser les applications

Cet appareil peut exécuter différents types d'applications, vous permettant d'utiliser aussi bien des contenus multimédias que des contenus Internet.

### Ouvrir une application



Depuis l'écran d'accueil ou la liste des applications, touchez une icône pour ouvrir l'application correspondante.

### Ouvrir des applications récemment utilisées

Pour ouvrir la liste des applications récentes, pressez  et sélectionnez une icône pour ouvrir l'application correspondante.

### Fermer une application

Fermez les applications fonctionnant inutilement en arrière-plan pour économiser la pile et optimiser les performances de l'appareil.

Pressez , puis touchez  et **Fin** près de l'application à fermer. Pour fermer toutes les applications en cours d'exécution, touchez **Fermer tout** près du nombre total d'applications actives. Vous pouvez également presser longuement le bouton Accueil et toucher .

## Liste des applications

La liste des applications affiche les icônes de toutes vos applications, y compris celles récemment installées.

Depuis l'écran d'accueil, touchez **Applis** pour ouvrir la liste des applications.

Pour afficher les autres volets, faites défiler l'écran vers la gauche ou la droite.

### Organiser les applications

Cette fonction est disponible uniquement en mode d'affichage en quadrillage personnalisé.

Touchez  → **Afficher comme** → **Grille personnalisable**, touchez longuement une application, puis faites-la glisser jusqu'à l'emplacement souhaité. Pour déplacer l'élément vers un autre volet, faites-le glisser vers le bord droit ou gauche de l'écran.

## Organiser les applications dans des dossiers

Placez les applications similaires dans un même dossier pour faciliter leur utilisation.

Touchez  → **Créer un dossier**. Saisissez le nom du dossier, puis touchez +. Sélectionnez les applications à mettre dans le nouveau dossier, puis touchez **Done** pour enregistrer la nouvelle configuration.



## Organiser les volets d'applications

Placez deux doigts sur l'écran et resserrez-les pour passer en mode Modification. Touchez ensuite longuement l'aperçu d'un volet, puis faites-le glisser jusqu'à l'emplacement souhaité.

## Installer des applications

Utilisez les boutiques d'applications, comme **Samsung Apps**, pour télécharger et installer des applications.

## Désinstaller des applications

Touchez  → **Downloaded apps** →  → **Désinstaller**. Vous pouvez également, depuis la liste des applications, toucher **Settings** → **Application manager**, sélectionner l'application à désinstaller, et toucher **Désinstaller**.



Il est impossible de désinstaller les applications fournies par défaut avec l'appareil.

## Saisir du texte

Un clavier apparaît automatiquement lorsque vous saisissez du texte pour envoyer un message, créer une note, et dans d'autres applications.



La saisie de texte est impossible dans certaines langues. Pour saisir du texte, vous devez sélectionner une des langues prises en charge.

Vous pouvez utiliser trois méthodes de saisie de texte :

- 1 Saisie vocale Google vous permet de saisir du texte au moyen de l'application de reconnaissance vocale.
- 2 Clavier Samsung (par défaut) est un clavier tactile QWERTY que vous pouvez utiliser en mode d'orientation portrait et paysage.

- 3 Swype exploite le mouvement Glisser sur le clavier tactile. Au lieu de soulever le doigt entre les touches des caractères voulus, vous glissez d'un caractère à l'autre pour saisir un mot.

## Modifier le type de clavier

Touchez une zone de saisie, ouvrez le panneau de notifications, touchez **Mode de saisie**, puis choisissez le type de clavier à utiliser.

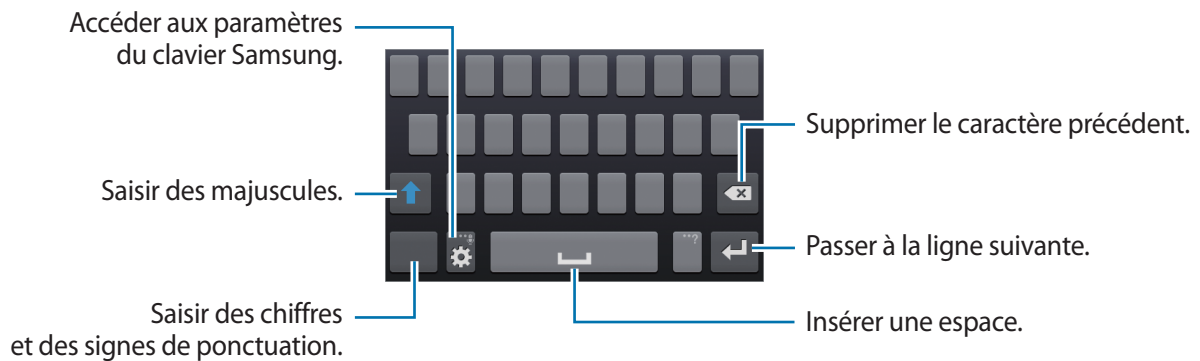

## Modifier la langue de saisie

Touchez → **Sélectionner langue de saisie**, puis sélectionnez les langues à utiliser. Si vous sélectionnez au moins deux langues, vous pouvez passer de l'une à l'autre en faisant glisser votre doigt sur la barre d'espace vers la gauche ou la droite.

## Modifier la disposition du clavier

Touchez , sélectionnez une langue sous **LANGUES DE SAISIE**, puis sélectionnez la disposition de clavier à utiliser.



Sur le **Clavier 3x4**, une touche correspond à trois ou quatre caractères. Pour saisir un caractère, appuyez à plusieurs reprises sur la touche correspondante jusqu'à ce que le caractère désiré s'affiche.

## Saisie vocale Google

Touchez longuement et sélectionnez (saisie de texte au moyen de la reconnaissance vocale).

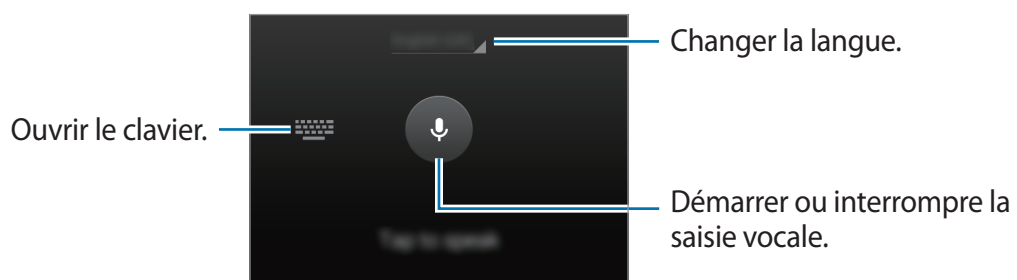







La disponibilité de cette fonction dépend de votre zone géographique ou de votre fournisseur de services.

## Fonction supplémentaires sur le clavier

Touchez longuement  et sélectionnez une fonction

-  : pour ajouter un élément du presse-papier.
-  : pour modifier les paramètres du clavier.
-  : pour insérer des émoticônes.

## Copier et coller du texte

Touchez longuement le texte souhaité, faites glisser l'icône  ou  pour redimensionner la sélection, puis touchez **Copier** pour copier le texte ou **Couper** pour le couper. Le texte sélectionné est copié dans le presse-papier.

Pour le coller dans une zone de saisie, placez le curseur à l'endroit où vous souhaitez insérer le texte, puis touchez **Coller**.

## Saisir du texte au moyen de Swype

Pour saisir le texte au moyen de la méthode Swype, il suffit de glisser un doigt ou un stylet sur l'écran pour relier les lettres d'un mot, puis de le soulever avant de saisir le mot suivant. Ce mode utilise des algorithmes de correction orthographique et un modèle linguistique de prédiction du prochain mot. Il comprend également un système tactile de prédiction de texte.

L'exemple suivant montre comment entrer le mot «Salut». Déposez le doigt sur le «S», puis, sans le relever, glissez-le jusqu'au «a», puis vers le «l», «u» et enfin jusqu'au «t».

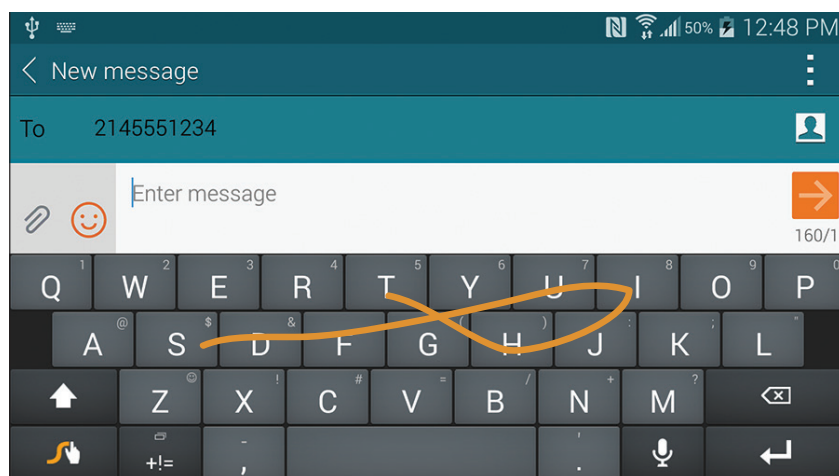



## Activer et configurer Swype

Pour activer le mode Swype :

- 1 À partir d'un écran où vous pouvez saisir du texte, touchez et tirez le panneau de notifications vers le bas, puis touchez **Sélectionner méthode saisie**.
- 2 Touchez le bouton Swype. Celui-ci passe au vert.  
Le clavier Swype s'affiche.

## Astuces de saisie de texte avec le mode Swype

Vous pouvez consulter les astuces Swype, allez à **Paramètres** → **Langue et saisie**, touchez l'icône des options Swype , et touchez **Aide**. Voici quelques astuces sur la saisie de texte au moyen du mode Swype.

- Tracez un gribouillis pour créer une double lettre, par exemple mm dans pomme.
- Touchez longuement une touche pour afficher le menu des signes de ponctuation, puis faites une sélection.
- Glissez votre doigt ou le stylet sur « . » pour créer une abréviation.
- Touchez deux fois un mot mal orthographié, puis touchez Effacer pour effacer un caractère. Touchez longuement Effacer pour effacer tout le mot.

## Établir une connexion au réseau Wifi

Connectez l'appareil à un réseau Wifi pour pouvoir utiliser Internet ou partager des fichiers multimédias avec d'autres appareils. (p. 87)

### Activer ou désactiver le réseau Wifi

Ouvrez le panneau de notifications, puis touchez **Wifi** pour activer ou désactiver la fonction.



Lorsque vous n'utilisez pas le réseau Wifi, désactivez-le afin d'économiser la pile.

## Établir une connexion à un réseau Wifi

Depuis la liste des applications, touchez **Paramètres** → **Wifi**, puis faites glisser le curseur **Wifi** vers la droite.

Sélectionnez un réseau dans la liste des réseaux Wifi détectés, saisissez un mot de passe, le cas échéant, puis touchez **Connexion**. Les réseaux nécessitant un mot de passe sont signalés par une icône représentant un verrou. Après connexion à un réseau Wifi, l'appareil s'y connectera automatiquement dès qu'il sera disponible.

## Ajouter un réseau Wifi

Si le réseau souhaité n'apparaît pas dans la liste, touchez **Ajouter un réseau Wifi** au bas de la liste des réseaux. Saisissez le nom du réseau dans la zone **SSID du réseau**, sélectionnez le type de sécurité, indiquez votre mot de passe si le réseau est protégé, puis touchez **Connexion**.

## Supprimer un réseau Wifi

Si un réseau ne doit plus être utilisé, même s'il s'agit du réseau actuellement activé, vous pouvez le supprimer afin que l'appareil ne s'y connecte plus automatiquement. Sélectionnez le réseau dans la liste, puis touchez **Oublier**.

## Créer un compte

Les applications Google, comme **Play Store**, nécessitent un compte Google et **Samsung Apps** requiert un compte Samsung. Créez des comptes Google et Samsung afin de profiter au maximum de votre appareil.

## Ajouter des comptes

Lorsque vous ouvrez une application Google, suivez les instructions qui apparaissent à l'écran. Pour créer un compte Google, vous n'avez pas besoin de vous connecter.

Pour vous connecter à un compte Google ou en créer un, depuis la liste des applications, touchez **Paramètres** → **Comptes** → **Ajouter compte** → **Google**. Touchez ensuite **Nouveau** pour créer un compte ou **Compte existant** pour vous connecter, puis suivez les instructions à l'écran pour procéder à la configuration. Vous pouvez utiliser plusieurs comptes Google sur l'appareil.

Vous pouvez également créer un compte Samsung.

## Supprimer un compte

Depuis la liste des applications, touchez **Paramètres** → **Comptes**, sélectionnez un nom sous l'option **Mes comptes**, choisissez le compte à supprimer, puis touchez **Supp. compte**.

## Transférer des fichiers

Vous pouvez transférer différents types de fichiers (sons, vidéos, images, etc.) de l'appareil vers un ordinateur, et inversement.



Les formats de fichiers suivants sont pris en charge par certaines applications. En fonction de la version logicielle de l'appareil ou du système d'exploitation de l'ordinateur, certains formats ne sont pas compatibles.

- Musique : mp3, m4a, 3ga, aac, ogg, oga, wav, wma, amr, awb, flac, mid, midi, xmf, mxmf, imy, rtttl, rtx et ota
- Image : bmp, gif, jpg et png
- Vidéo : mp4, m4v, 3gp, 3g2, wmv, asf, avi, flv, webm et mkv
- Document : doc, docx, dot, dotx, rtf, xls, xlsx, xlt, xlsx, csv, ppt, pptx, pps, ppsx, pot, potx, pdf, hwp, txt, asc et zip

Si les applications ne peuvent pas lire les fichiers aux formats divx ou ac3, installez des applications qui les prennent en charge.

## Connecter l'appareil avec Samsung Kies

Samsung Kies est un logiciel qui permet de gérer vos contenus multimédias et vos informations personnelles avec des appareils Samsung. Téléchargez la dernière version de Samsung Kies à partir du site Web Samsung.

**1** Raccordez l'appareil à un ordinateur à l'aide du câble USB.

Samsung Kies démarre automatiquement sur l'ordinateur. Si Samsung Kies ne démarre pas, double-cliquez sur l'icône Samsung Kies sur votre ordinateur.

**2** Transférez des fichiers entre votre appareil et l'ordinateur.

Pour plus d'informations, consultez l'aide de Samsung Kies.

## Connecter l'appareil à Windows Media Player

Assurez-vous que Windows Media Player est bien installé sur votre ordinateur.

**1** Raccordez l'appareil à un ordinateur à l'aide du câble USB.

**2** Ouvrez Windows Media Player pour synchroniser les fichiers audio.

## Connecter l'appareil en tant qu'appareil multimédia

- 1 Raccordez l'appareil à un ordinateur à l'aide du câble USB.
- 2 Ouvrez le panneau de notifications, puis touchez **Connecté en tant que périphérique multimédia** → **Périphérique multimédia (MTP)**.  
Touchez **Appareil photo (PTP)** si votre ordinateur ne gère pas le protocole MTP (Media Transfer Protocol) ou ne dispose pas du pilote approprié.
- 3 Transférez des fichiers entre votre appareil et l'ordinateur.

## Protéger l'appareil

Vous pouvez empêcher toute personne d'utiliser votre appareil et de consulter les données et informations personnelles qui y sont enregistrées. Pour protéger votre appareil, vous pouvez définir un code de déverrouillage. Sans ce code, l'appareil ne pourra pas être déverrouillé.

### Déverrouillage par modèle

Depuis la liste des applications, touchez **Paramètres** → **Écran de verrouillage** → **Déverrouillage de l'écran** → **Modèle**.

Dessinez un modèle en reliant au moins quatre points, puis recommencez pour valider. Définissez un NIP de déverrouillage de secours pour déverrouiller l'écran en cas d'oubli du modèle.

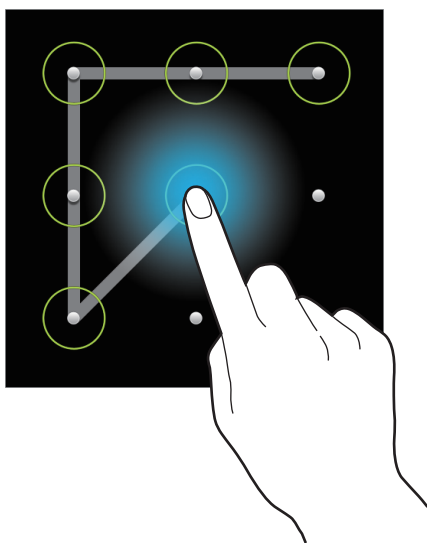

## Déverrouillage par NIP

Depuis la liste des applications, touchez **Paramètres** → **Écran de verrouillage** → **Déverrouillage de l'écran** → **NIP**.

Saisissez au moins quatre chiffres, puis recommencez pour valider.

## Déverrouillage par mot de passe

Depuis la liste des applications, touchez **Paramètres** → **Écran de verrouillage** → **Déverrouillage de l'écran** → **Mot de passe**.

Saisissez au moins quatre caractères, y compris des chiffres et des symboles, puis recommencez pour valider.

## Déverrouiller l'appareil

Allumez l'écran en pressant le bouton Allumer/Éteindre ou le bouton Accueil, puis saisissez le modèle de déverrouillage.



Si vous oubliez le code de déverrouillage, apportez l'appareil dans un centre de service après-vente Samsung pour le réinitialiser.

## Mettre l'appareil à jour

L'appareil peut être mis à jour avec la version logicielle la plus récente.



La disponibilité de cette fonction dépend de votre zone géographique ou de votre fournisseur de services.

## Mettre l'appareil à jour avec Samsung Kies

Démarrez Samsung Kies et raccordez l'appareil à un ordinateur. Samsung Kies reconnaît automatiquement l'appareil et affiche, le cas échéant, les mises à jour disponibles. Pour lancer la mise à jour, cliquez sur la touche Mettre à jour dans la boîte de dialogue. Pour plus d'informations sur la mise à jour, consultez l'aide Samsung Kies.



- Lorsque vous mettez votre appareil à jour, n'éteignez pas l'ordinateur et ne déconnectez pas le câble de USB.
- Ne raccordez pas non plus d'autres appareils multimédias à l'ordinateur. Cela pourrait interférer avec le processus de mise à jour.

## Mettre l'appareil à jour sans connexion PC

Grâce au service FOTA (Firmware Over The Air), le logiciel de l'appareil peut être mis à jour sans passer par une connexion avec un ordinateur.

Depuis la liste des applications, touchez **Paramètres** → **À propos de l'appareil** → **Mise à jour logicielle** → **Mettre à jour**.

## Afficher les informations d'aide

Pour afficher des informations d'aide afin de savoir comment utiliser l'appareil et les applications, ouvrez la liste des applications, puis touchez **Paramètres** → **Aide**.

Pour accéder aux informations d'aide relatives à une application lorsque vous l'utilisez, touchez  → **Aide**.



Il est possible que certaines applications ne comportent aucune information d'aide.

# Communication

## Téléphone

Utilisez cette application pour passer un appel ou y répondre.

Touchez **Téléphone** depuis l'écran d'Accueil.

## Passer des appels

### Passer un appel

Utilisez l'une des méthodes suivantes :

- **Clavier** : pour composer le numéro sur le clavier et toucher .
- **Journal** : pour passer un appel à partir de l'historique des appels et des messages entrants et sortants.
- **Favoris** : pour passer un appel à partir de votre liste de contacts favoris.
- **Contacts** : pour passer un appel à partir de la liste de contacts.

### Numéros d'appel abrégés

Pour composer un numéro abrégé, touchez longuement le chiffre correspondant.

### Saisie intuitive de numéros

Lorsque vous saisissez des chiffres sur le clavier, l'appareil vous suggère automatiquement des numéros. Pour passer un appel, sélectionnez un des numéros proposés.

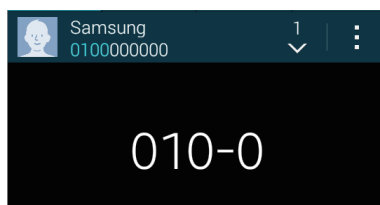

## Rechercher des contacts









Pour trouver un contact dans la liste de contacts, saisissez un nom, un numéro de téléphone ou une adresse courriel. À mesure de votre saisie, l'appareil vous suggère des contacts. Pour passer un appel, sélectionnez un de ces contacts.

## Appeler un numéro à l'étranger

Touchez longuement **0** jusqu'à ce que le signe + apparaisse. Composez l'indicatif du pays, l'indicatif régional et le numéro de téléphone, puis touchez .

## Options au cours d'un appel vocal

Les options suivantes sont disponibles au cours d'un appel vocal :

-  : pour mettre un appel en attente. Touchez  pour récupérer l'appel en attente.
- **Ajouter** : pour composer un second appel.
- **Clavier** : pour ouvrir le clavier.
- **Fin** : pour mettre fin à l'appel en cours.
- **HP** : pour activer le hautparleur. Lors de l'utilisation du hautparleur, tenez l'appareil éloigné de vos oreilles.
- **Muet** : pour désactiver le microphone afin que votre correspondant ne puisse pas vous entendre.
- **Bluetooth** : pour activer un casque ou des écouteurs Bluetooth, à condition qu'ils soient connecté à l'appareil.
- **Fusionner** : pour organiser une conférence téléphonique lorsque vous êtes en liaison avec deux correspondants à la fois. Répétez cette même procédure pour ajouter d'autres correspondants. Cette fonction est disponible uniquement si vous avez activé le service de conférence téléphonique.
- **Permuter** : pour passer d'un appel à l'autre. Cette fonction est offerte uniquement si le service de conférence téléphonique est activé.
- **Gérer** : pour converser en privé avec un correspondant au cours d'une conférence téléphonique ou déconnecter un correspondant de la conférence.
-  → **Attente** : pour mettre un appel en attente. Touchez **Reprendre l'appel** pour récupérer l'appel en attente.
-  → **Contacts** : pour ouvrir la liste de contacts.
-  → **Mémo** : pour créer un mémo.
-  → **Messages** : pour envoyer un message.
-  → **Personnaliser le son d'appel** : pour sélectionner ou personnaliser la qualité audio des appels lorsqu'un casque ou des écouteurs sont connectés.
-  → **Paramètres** : pour modifier les paramètres d'appel.



## Ajouter des contacts

Pour ajouter un numéro de téléphone à la liste de contacts à partir du clavier, composez le numéro, puis touchez **Ajouter aux contacts**.

## Envoi d'un message

Touchez  → **Envoyer un message** pour envoyer un message au numéro affiché.

## Afficher les journaux d'appels

Pour afficher l'historique des appels entrants et sortants, touchez **Journal**.

Pour filtrer le journal d'appels, touchez la liste déroulante au haut de l'écran (par défaut Tous les journaux), puis sélectionnez une option.

## Numérotation fixe

Il est possible de configurer l'appareil pour limiter les appels sortants aux numéros précédés de préfixes spécifiés. Ces préfixes sont enregistrés sur la carte SIM ou USIM.

Touchez  → **Paramètres** → **Appel** → **Paramètres supplémentaires** → **Numérotation fixe** → **Activer FDN**, puis saisissez le NIP2 fourni avec la carte SIM ou USIM. Touchez **Liste FDN**, puis ajoutez des numéros.

## Restriction d'appel

Il est possible de configurer l'appareil pour empêcher certains appels sortants. Vous pouvez, par exemple, désactiver les appels à l'étranger.

Touchez  → **Paramètres** → **Appel** → **Paramètres supplémentaires** → **Restriction d'appel**, sélectionnez un type d'appel, une option de restriction d'appel, puis saisissez un mot de passe.

## Recevoir des appels

### Répondre à un appel

Lorsque vous recevez un appel, faites glisser votre doigt sur l'icône .

Si le signal d'appel est actif, vous pouvez recevoir un autre appel. Lorsque vous recevez un second appel, mettez fin au premier appel ou mettez-le en attente.

### Rejeter un appel

Lorsque vous recevez un appel, faites glisser votre doigt sur l'icône .

Pour envoyer un message lorsque vous rejetez un appel entrant, faites glisser le volet **Rejeter l'appel avec message** vers le haut. Pour créer le message de rejet, touchez **Compose new message**.

### Rejeter automatiquement des appels de numéros indésirables

Touchez  → **Paramètres** → **Appel** → **Rejet de l'appel** → **Mode de rejet automatique** → **Numéros rejetés auto** → **Liste de rejet auto**. Touchez +, composez un numéro, affectez-lui une catégorie, puis touchez **Enreg.**

### Appels manqués

Si vous manquez un appel, l'icône  apparaît dans le panneau de notifications. Ouvrez le panneau de notifications pour afficher la liste des appels manqués.

### Signal d'appel

Le signal d'appel est un service fourni par le fournisseur de services. Vous pouvez utiliser ce service pour suspendre un appel en cours et prendre un appel entrant. Ce service n'est pas disponible pour les appels vidéos.

Pour utiliser ce service, touchez  → **Paramètres** → **Appel** → **Paramètres supplémentaires** → **Signal d'appel**.

### Transfert d'appel

Il est possible de configurer l'appareil pour qu'il transfère automatiquement les appels vers un numéro spécifié.

Touchez  → **Paramètres** → **Appel** → **Paramètres supplémentaires** → **Transfert d'appel**, puis sélectionnez un type et une condition d'appel. Composez un numéro, puis touchez **Activer**.

## Écouter la messagerie vocale

Touchez longuement la touche **1** du clavier, puis suivez les instructions de votre fournisseur de services.

## Contacts

Utilisez cette application pour gérer les contacts, y compris les numéros de téléphone, les adresses courriel, et plus encore.



Touchez **Contacts** depuis la liste des applications.

### Gérer les contacts

Touchez **Contacts**.

#### Créer un contact

Touchez , sélectionnez une mémoire de stockage, puis saisissez les informations d'un contact.

-  : pour ajouter une image.
-  /  : pour ajouter ou supprimer un champ d'information.

#### Modifier un contact

Sélectionnez un contact à modifier, puis touchez .

#### Supprimer un contact

Touchez  → **Supprimer**.

#### Configurer un numéro d'appel abrégé

Touchez  → **Numérotation rapide**, sélectionnez un chiffre de numérotation rapide, puis le contact correspondant. Pour supprimer un numéro d'appel abrégé, touchez X.





## Rechercher des contacts

Touchez **Contacts**.

Utilisez l'une des méthodes de recherche suivantes :

- Faites défiler la liste de contacts vers le haut ou le bas.
- Pour faire défiler la liste rapidement, placez votre index à droite de la liste de contacts et faites défiler vers le haut ou le bas.
- Touchez le champ de recherche tout en haut de la liste de contacts, puis saisissez vos critères de recherche.

Une fois le contact sélectionné, choisissez l'une des options suivantes :

-  : pour ajouter le contact aux favoris.
-  : pour passer un appel vocal.
-  : pour rédiger un message.
-  : pour rédiger un courriel.

## Afficher les contacts

Touchez **Contacts**.

Par défaut, l'appareil affiche tous les contacts enregistrés.

Touchez  → **Paramètres** → **Contacts** → **Contacts à afficher**, puis sélectionnez la source à partir de laquelle les contacts doivent être affichés.

## Fusionner les contacts avec les comptes

Fusionnez les contacts enregistrés sur l'appareil avec vos comptes.

Depuis la liste des applications, touchez **Contacts** → **Contacts**.

Touchez  → **Fusionner les comptes** → **Google** ou **Samsung**.

## Importer et exporter des contacts

Importez des contacts depuis des services de stockage ou exportez-les vers ces services.

Depuis la liste des applications, touchez **Contacts** → **Contacts**.

Touchez  → **Paramètres** → **Contacts** → **Importer/exporter**, puis sélectionnez une option d'importation ou d'exportation.

## Contacts favoris

Touchez **Favoris**

### Ajouter des contacts aux favoris

Touchez , sélectionnez un ou plusieurs contacts, puis touchez **OK**.

### Retirer des contacts des favoris

Touchez  → **Supprimer des favoris**, sélectionnez un ou plusieurs contacts, puis touchez **OK**.

## Gérer les groupes

Depuis la liste des applications, touchez **Contacts** → **Contacts**.

Touchez .

### Créer un nouveau groupe

Touchez , saisissez un nom de groupe, puis touchez **Enregistrer**.

### Ajouter des contacts à un groupe

Sélectionnez un groupe, puis touchez . Sélectionnez les contacts à ajouter, puis touchez **OK**.

### Supprimer un groupe

Touchez  → **Supprimer groupe**, sélectionnez des groupes auxquels vous avez ajouté des contacts, puis touchez **OK**.

### Envoyer un message ou un courriel aux membres d'un groupe

Sélectionnez un groupe, touchez  → **Envoyer un message ou un courriel** → **Message** ou **Courriel**, sélectionnez des membres, touchez **OK**, saisissez un message, puis appuyez sur la touche d'envoi du message.

## Carte de visite

Touchez **Contacts**.

Créez une carte de visite et envoyez-la à vos contacts.

En haut de la liste des contacts, touchez **Profil configuré**, saisissez vos coordonnées, comme votre numéro de téléphone, votre adresse courriel et votre adresse postale, puis touchez **Enreg.** Si, lorsque vous avez configuré votre appareil, vous avez enregistré vos coordonnées d'utilisateur, sélectionnez la carte de visite, puis touchez  pour la modifier.

Touchez  → **Partager carte de visite**, puis sélectionnez un mode de partage.

## Messages



Utilisez cette application pour envoyer des messages texte (SMS) ou multimédias (MMS).

Touchez **Messages** depuis la liste des applications.



L'envoi ou la réception de messages en dehors de la zone couverte par votre fournisseur de services peut occasionner des frais supplémentaires, en fonction de l'offre à laquelle vous avez souscrit. Pour en savoir plus, contactez votre fournisseur de services.



### Envoyer des courriels

Touchez , ajoutez des destinataires, composez un message, puis touchez  pour envoyer le message.

Pour ajouter des destinataires, utilisez l'une des méthodes suivantes :

- Saisissez un numéro de téléphone.
- Touchez , sélectionnez des contacts, puis touchez **OK**.

Pour envoyer un message multimédia, utilisez l'une des méthodes suivantes :

- Touchez  et joignez des images, vidéos, contacts, mémos, événements, etc.
- Pour ajouter un objet, touchez  → **Ajouter un objet**.

### Envoyer des messages programmés

Lorsque vous rédigez un message, touchez  → **Programmer un message**. Définissez la date et l'heure, puis touchez **OK**. L'appareil envoie le message à l'heure et à la date indiquées.



- Le message ne sera pas envoyé à l'heure et à la date programmées, si l'appareil est éteint, s'il n'est pas connecté au réseau ou si le réseau est instable.
- Cette fonction est basée sur l'heure et la date configurées sur l'appareil. Si vous changez de fuseau horaire et que le réseau ne met pas ces informations à jour, il se peut que l'heure et la date soient incorrectes.

## Lire les messages entrants

Les messages entrants sont regroupés sous forme de fils de discussion par contact.

Pour afficher les messages d'un contact, sélectionnez ce contact.

En mode affichage d'un message, touchez  pour utiliser l'une des options suivantes :

- **Voir le contact** : pour afficher les informations du contact.
- **Ajouter aux contacts** : pour ajouter le contact à votre liste de contacts.
- **Réponses rapides** : pour saisir un message en sélectionnant un modèle de message.
- **Ajouter un destinataire** : pour ajouter un destinataire supplémentaire à qui envoyer le message.
- **Insérer émoticône** : pour insérer des émoticônes.
- **Ajouter un objet** : pour saisir un objet.
- **Ajouter une page** : pour ajouter des pages dans le message.
- **Programmer un message** : pour définir une heure et une date spécifiques auxquelles envoyer un message.
- **Ajouter aux expéditeurs priorit.** / **Supp. des expéditeurs prio.** : pour ajouter le contact ou le supprimer de la liste des contacts prioritaires.
- **Ajouter aux numéros indésirables** / **Supprimer des numéros indésirables** : pour identifier le numéro de téléphone comme indésirable ou supprimer le numéro de téléphone de la liste des spams.
- **Annuler** : pour annuler la rédaction du message.
- **Taille de police** : pour modifier la taille de police du texte.

## Courriel



Utilisez cette application pour envoyer ou consulter des courriels.

Touchez **Courriel** depuis la liste des applications.



### Configurer des comptes de messagerie électronique

Lorsque vous ouvrez l'application **Courriel** pour la première fois, configurez un compte de messagerie électronique.

Saisissez votre adresse courriel et votre mot de passe. Pour configurer un compte de messagerie électronique privé, comme Gmail, touchez **Suivant** ; pour configurer un compte de messagerie électronique professionnel, touchez **Configuration manuelle**. Suivez ensuite les instructions qui s'affichent à l'écran pour procéder à la configuration du compte.



Pour configurer un compte de messagerie électronique supplémentaire, touchez  → **Paramètres** → **Gérer les comptes** → .

### Envoyer des courriels

Sélectionnez le compte de messagerie électronique que vous souhaitez utiliser, puis touchez  en bas de l'écran. Saisissez les destinataires, l'objet et le message, puis touchez  pour envoyer le courriel.

Touchez  pour ajouter un destinataire figurant dans la liste de contacts.

Touchez  pour joindre des images, vidéos, contacts, mémos, évènements, etc.

Touchez  →  pour insérer dans le message des images, évènements, contacts, informations de localisation et bien plus encore.

### Envoyer des messages programmés

Lorsque vous rédigez un message, touchez  → **Programmer courriel**. Cochez la case **Programmer courriel**, définissez une heure et une date, puis touchez **OK**. L'appareil envoie le message à l'heure et à la date indiquées.



- Le message ne sera pas envoyé à l'heure et à la date programmées, si l'appareil est éteint, s'il n'est pas connecté au réseau ou si le réseau est instable.
- Cette fonction est basée sur l'heure et la date configurées sur l'appareil. Si vous changez de fuseau horaire et que le réseau ne met pas ces informations à jour, il se peut que l'heure et la date soient incorrectes.



## Lire des courriels

Sélectionnez un compte de messagerie électronique. Les nouveaux messages sont récupérés. Pour récupérer manuellement les messages, touchez .

Touchez un message pour le lire.



Touchez l'onglet de la pièce jointe pour l'ouvrir ou **Enreg.** pour l'enregistrer.

## Gmail



Utilisez cette application pour accéder directement au service Gmail.

Touchez **Gmail** depuis la liste des applications.



- La disponibilité de cette application dépend de votre zone géographique ou de votre fournisseur de services.
- Cette application peut s'intituler différemment selon votre zone géographique ou votre fournisseur de services.

## Envoyer des messages

Dans la boîte de réception, touchez , saisissez les destinataires et un objet, rédigez un message, puis touchez  pour l'envoyer.

Pour ajouter un fichier, touchez  → **Joindre un fichier**.

Pour ajouter d'autres destinataires, touchez  → **Ajouter Cc/Cci**.

Pour enregistrer le message afin de l'envoyer ultérieurement, touchez  → **Enregistrer le brouillon**.

Pour annuler votre message, touchez  → **Supprimer**

Touchez  → **Paramètres** pour modifier les paramètres de Gmail.

Touchez  → **Envoyer des commentaires** pour indiquer votre opinion sur le développement de l'application.

Touchez  → **Aide** pour accéder aux informations d'aide.

## Lire des courriels

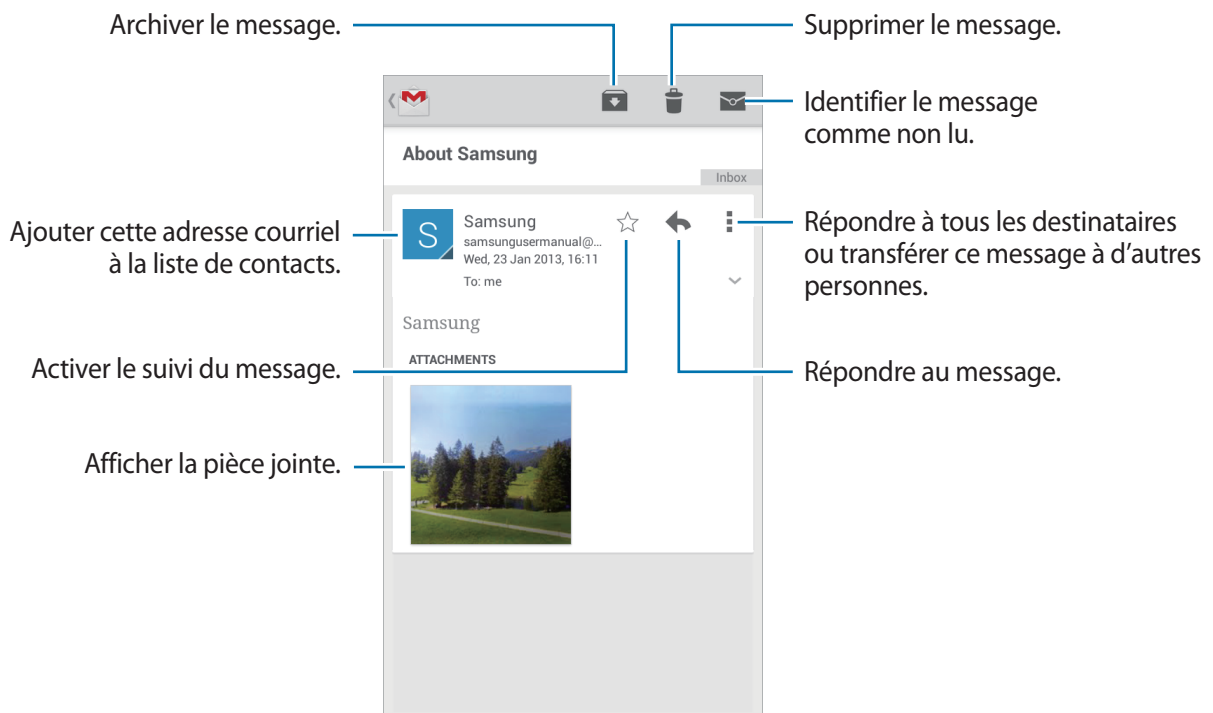

## Libellés

Gmail utilise des libellés pour classer les messages. Par défaut, Gmail affiche les messages du libellé Boîte de réception.

Touchez  → **Actualiser** pour récupérer manuellement les nouveaux messages.

Pour afficher des messages portant d'autres libellés, touchez .

Pour ajouter un libellé à un message, sélectionnez le message, touchez  → **Paramètres des libellés**, puis sélectionnez le libellé que vous souhaitez lui attribuer.

## Hangouts

Utilisez cette application pour discuter avec vos amis.

Touchez **Hangouts** depuis la liste des applications.



La disponibilité de cette application dépend de votre zone géographique ou de votre fournisseur de services.

Sélectionnez un ami dans la liste ou saisissez des critères de recherche et sélectionnez un ami dans les résultats pour commencer à discuter.

## Google+

Utilisez cette application pour rester connecté à votre entourage via le service de réseau social de Google.

Touchez **Google+** depuis la liste des applications.



La disponibilité de cette application dépend de votre zone géographique ou de votre fournisseur de services.

Touchez **Tous** pour modifier la catégorie, puis faites défiler la liste vers le haut ou le bas pour afficher les publications de vos cercles d'amis.

Touchez  pour utiliser d'autres fonctionnalités des réseaux sociaux.

## Photos

Utilisez cette application pour afficher et partager des images ou des vidéos via les services des réseaux sociaux de Google.

Touchez **Photos** depuis la liste des applications.





La disponibilité de cette application dépend de votre zone géographique ou de votre fournisseur de services.

Sélectionnez l'une des catégories suivantes :

- **ALL** : pour afficher toutes les photos ou vidéos prises ou téléchargées sur l'appareil.
- **SÉLECTION** : pour afficher toutes les photos ou vidéos regroupées par date ou par album.  
Touchez  pour afficher toutes les photos ou vidéos dans le groupe.

Sélectionnez ensuite une photo ou une vidéo.

En mode affichage d'une photo ou d'une vidéo, utilisez l'une des icônes suivantes :

-  : pour modifier la photo.
-  : pour partager la photo ou la vidéo avec d'autres personnes.
-  : pour supprimer la photo ou la vidéo.

# Web et réseau

## Internet

Utilisez cette application pour naviguer sur Internet.

Touchez **Internet** depuis la liste des applications.

### Afficher des pages Web

Touchez le champ d'adresse, saisissez l'adresse Web, puis touchez **Ouvrir**.

Pour partager, enregistrer ou imprimer une page Web, touchez **⋮**.

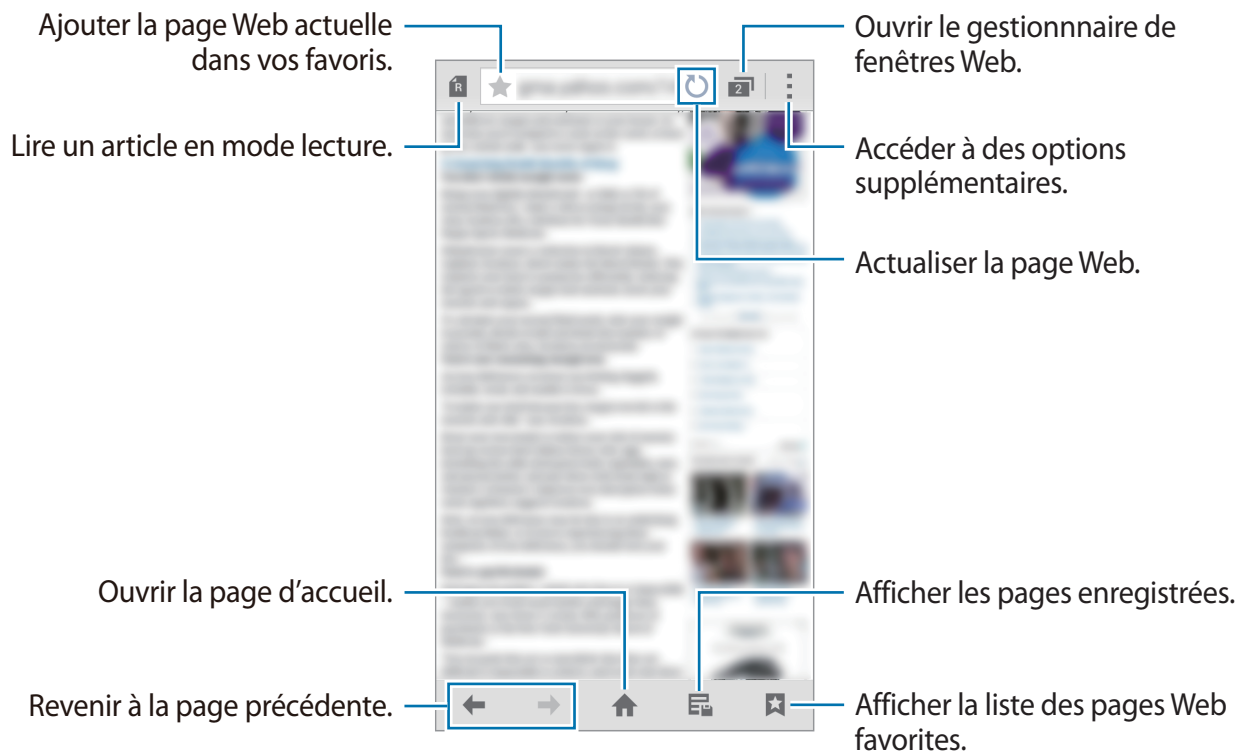

### Ouvrir un nouvel onglet

Touchez **⋮** → **Nouvel onglet**.

Pour passer à une autre page Web, touchez **2**, faites défiler l'écran vers la gauche ou vers la droite, puis touchez une page pour l'ouvrir.

## Définir une page d'accueil

Depuis la liste des applications, touchez **Internet**.

Touchez  → **Paramètres** → **Définir une page d'accueil**, puis sélectionnez l'une des options suivantes :

- **Page en cours** : pour définir la page Web affichée comme page d'accueil.
- **Accès rapide** : pour définir la liste d'accès rapide comme page d'accueil.
- **Sites les plus visités** : pour définir la liste des pages Web les plus fréquemment consultées comme page d'accueil.
- **Autre** : pour définir une page Web prédéfinie comme page d'accueil.

En mode affichage d'une page Web, touchez  pour ouvrir la page d'accueil.

## Gérer la liste d'accès rapide

Vous pouvez accéder rapidement à vos pages Web les plus visitées en les ajoutant dans la liste d'accès rapide.

Pour ajouter une page Web dans la liste d'accès rapide, ouvrez la page Web que vous souhaitez ajouter, puis touchez  → **Ajouter à l'accès rapide**.

Pour supprimer une page Web de la liste d'accès rapide, touchez longuement l'icône de la page Web que vous souhaitez retirer, puis glissez-la vers **Supprimer** au haut de l'écran.

## Gérer l'historique des pages Web

Depuis la liste des applications, touchez **Internet**.

Pour ouvrir une page figurant dans la liste des pages récemment consultées, touchez  → **Historique**.

Pour effacer l'historique, touchez  → **Supprimer** ou **Effacer l'historique**.

## Chrome

Utilisez cette application pour rechercher des informations et parcourir des pages Web.

Touchez **Chrome** depuis la liste des applications.





La disponibilité de cette application dépend de votre zone géographique ou de votre fournisseur de services.

### Afficher des pages Web

Touchez le champ d'adresse, puis saisissez une adresse Web ou des critères de recherche.

### Ouvrir un nouvel onglet

Touchez  → **Nouvel onglet**.

Pour passer d'une fenêtre à une autre, touchez , faites défiler l'écran vers le haut ou le bas, puis touchez la page pour l'ouvrir.

### Favoris

Pour définir la page Web en tant que favori, touchez  →  → **Enregist.**

Pour ouvrir une page Web enregistrée dans vos favoris, touchez  → **Favoris**, puis sélectionnez la page souhaitée.

### Effectuer une recherche oralement

Touchez le champ d'adresse, puis , prononcez un mot-clé, puis sélectionnez l'une des suggestions qui apparaissent à l'écran.

## Bluetooth

La fonction Bluetooth crée une connexion sans fil directe entre deux appareils sur de courtes distances. Pour échanger des données ou des fichiers multimédias avec d'autres appareils, utilisez la fonction Bluetooth.



- Samsung ne peut être tenu responsable de la perte, de l'interception ou du mauvais usage des données envoyées ou reçues via la fonction Bluetooth.
- Assurez-vous de toujours utiliser des appareils dignes de confiance et correctement protégés avant de partager ou de recevoir des données. La présence d'obstacles entre les deux appareils peut réduire le rayon d'action.
- Il est possible que votre appareil ne fonctionne pas avec certains appareils, en particulier ceux qui n'ont pas été testés ou approuvés par Bluetooth SIG.
- N'utilisez pas la fonction Bluetooth de manière illégale (par exemple, pour la copie pirate de fichiers ou l'enregistrement de communications à des fins commerciales).  
Samsung ne peut être tenu responsable des répercussions d'une utilisation illégale de la fonction Bluetooth.

Pour activer la fonction Bluetooth, depuis la liste des applications, touchez **Paramètres** → **CONNEXIONS RÉSEAU** → **Bluetooth**, puis faites glisser le curseur **Bluetooth** vers la droite.

### Établir une connexion avec d'autres appareils Bluetooth

Depuis la liste des applications, touchez **Paramètres** → **CONNEXIONS RÉSEAU** → **Bluetooth** → **Rechercher** pour afficher la liste des appareils détectés. Sélectionnez l'appareil auquel vous souhaitez vous connecter, puis acceptez la demande d'autorisation automatiquement générée sur les deux appareils pour confirmer l'opération.

### Envoyer et recevoir des données

De nombreuses applications prennent en charge le transfert de données via la fonction Bluetooth. C'est le cas, par exemple, de l'application **Galerie**. Ouvrez l'application **Galerie**, sélectionnez une image, touchez  → **Bluetooth**, puis sélectionnez un appareil Bluetooth. Ensuite, pour recevoir l'image, confirmez la demande d'autorisation Bluetooth sur l'autre appareil.

Lorsqu'un autre appareil vous envoie des données, acceptez la demande d'autorisation Bluetooth émanant de cet autre appareil. Les fichiers reçus sont enregistrés dans le dossier **Bluetooth**. Si vous recevez un nouveau contact, il est automatiquement ajouté à la liste de contacts.



## NFC

Votre appareil est équipé d'une fonction qui permet de lire les tags NFC (Near Field Communication) contenant des informations relatives aux produits. Grâce à cette fonction, vous pouvez également effectuer des paiements et acheter des tickets de transport ou de spectacle après avoir téléchargé les applications correspondantes.



La pile comporte une antenne NFC intégrée. Manipulez-la avec précaution afin de ne pas endommager l'antenne NFC.



Lorsque l'écran est verrouillé, l'appareil n'est pas en mesure de lire les tags NFC ou de recevoir des données.

Pour activer la fonction NFC, depuis la liste des applications, touchez **Paramètres** → **CONNECTER ET PARTAGER** → **NFC**. Faites glisser le curseur **NFC** vers la droite.

### Lire les informations d'un tag NFC

Rapprochez l'antenne NFC, située à l'arrière de votre appareil, d'un tag NFC. Les informations figurant sur le tag apparaissent à l'écran.

### Effectuer un achat à l'aide de la fonction NFC

Pour pouvoir effectuer des paiements à l'aide de la fonction NFC, vous devez d'abord vous inscrire à un service de paiement mobile. Pour vous inscrire ou obtenir des renseignements sur ce service, contactez votre fournisseur de services.

Positionnez le dos de votre appareil sur le lecteur de cartes NFC.

### Envoyer des données via Android Beam

Utilisez la fonction Android Beam pour envoyer des données, telles que des pages Web ou des contacts, à des appareils compatibles NFC.

Depuis la liste des applications, touchez **Paramètres** → **CONNECTER ET PARTAGER** → **NFC**. Faites glisser le curseur **Android Beam** vers la droite.

Sélectionnez un élément, localisez l'antenne NFC sur l'autre appareil, mettez en contact l'antenne de l'autre appareil avec celle du vôtre, puis touchez l'écran de votre appareil.

## S Beam

Utilisez cette fonctionnalité pour envoyer des données, telles que des vidéos, des images et des documents.



N'envoyez pas de données protégées par des droits d'auteur via S Beam. Vous risqueriez de violer des lois sur les droits d'auteur. Samsung ne peut en aucun cas être tenu responsable en cas d'utilisation illégale de données protégées par des droits d'auteur.

Depuis la liste des applications, touchez **Paramètres** → **CONNECTER ET PARTAGER** → **NFC** → **S Beam**. Faites glisser le curseur **S Beam** vers la droite.

Sélectionnez un élément, localisez l'antenne NFC sur l'autre appareil, mettez en contact l'antenne de l'autre appareil avec celle du vôtre, puis touchez l'écran de votre appareil.



Si les deux appareils tentent d'envoyer simultanément des données, le transfert de fichiers risque d'échouer.

# Multimédia

## Musique

Utilisez cette application pour écouter de la musique.

Touchez **Musique** depuis la liste des applications.



- Selon la version logicielle de votre appareil, certains formats ne sont pas compatibles.
- Certains fichiers peuvent ne pas être lus correctement en fonction de leur encodage.

## Écouter de la musique

Sélectionnez une catégorie de musique, puis un morceau à écouter.

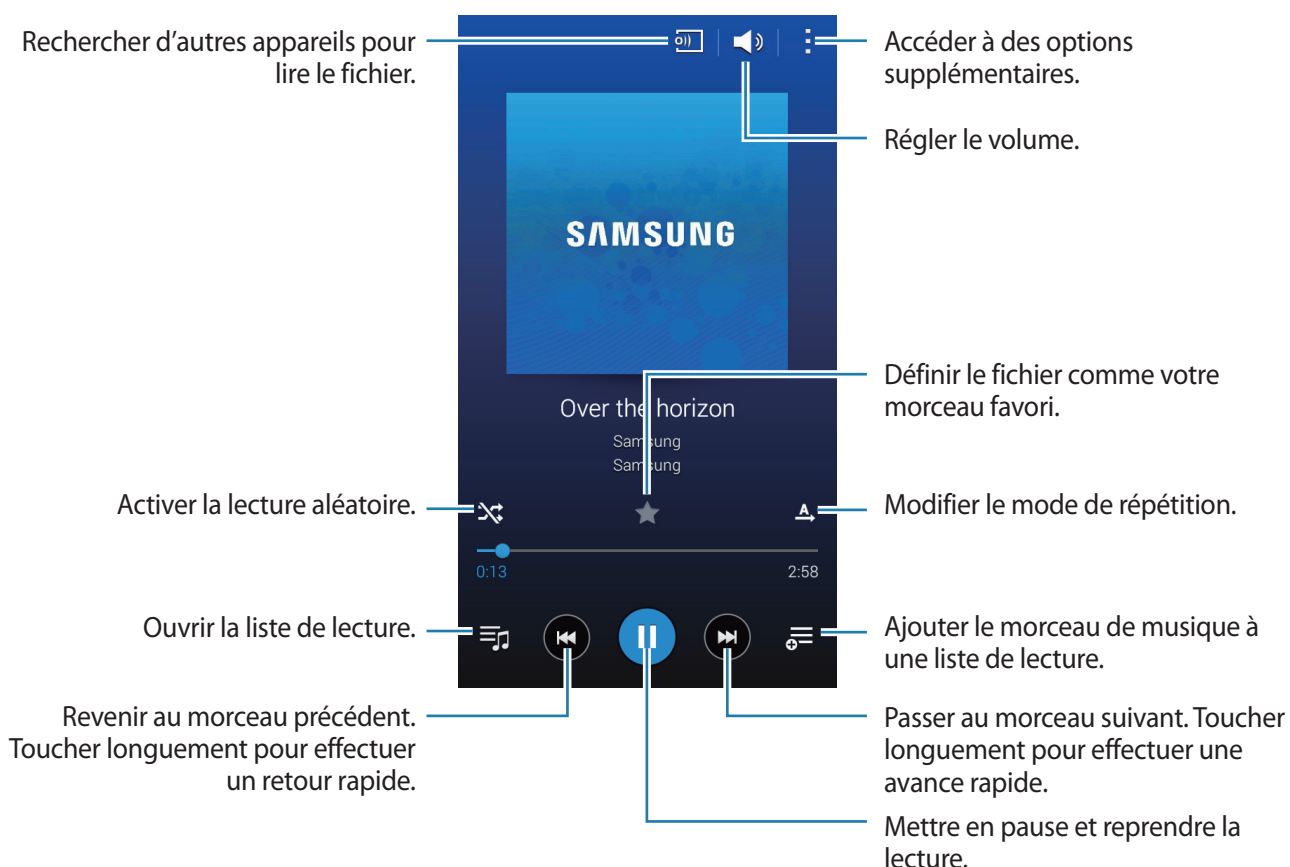

Pour écouter de la musique à volume égal, touchez → **Paramètres**, puis cochez **Volume intelligent**.



Lorsque la fonction **Volume intelligent** est activée, le volume effectif peut être plus élevé que celui réglé pour l'appareil. Soyez prudent et évitez toute exposition prolongée à des niveaux sonores élevés, car cela pourrait provoquer des séquelles auditives.



**Volume intelligent** peut ne pas être activée pour certains fichiers.

Pour personnaliser vos réglages audio lors de l'écoute de musique avec un casque ou un écouteur, touchez  → **Paramètres** → **Adapt Sound** → **Activé**.

Lorsque vous activez cette option pour la première fois, touchez **Démarrer** pour régler le son. L'appareil démarre une série de tests audios pour régler le niveau sonore et commence à bipper. Touchez **Oui** si vous entendez le bip ou **Non** si vous ne l'entendez pas. Répétez cette étape pour chaque test jusqu'à ce que le réglage du son soit terminé. Touchez ensuite **Musique** afin de bénéficier de cette option quand vous écoutez de la musique.



Lorsque vous réglez le volume au niveau 14 ou supérieur, l'option d'adaptation du son (Adapt Sound) n'est pas appliquée. Si vous baissez le volume au niveau 13 ou inférieur, l'option est de nouveau appliquée.

## Définir un morceau comme sonnerie d'appel ou d'alarme

Pour utiliser le morceau en cours de lecture comme sonnerie d'appel ou d'alarme, touchez  → **Définir comme** → **Depuis le début** ou **Recommandations auto**, sélectionnez une option, puis touchez **OK**.

## Créer des listes de lecture

Faites votre propre sélection de morceaux de musique.

Depuis la liste des applications, touchez **Musique**.

Touchez **Listes lect.** →  → **Créer une liste de lecture**. Saisissez un titre, puis touchez **OK**. Touchez **+**, sélectionnez les morceaux à inclure dans la liste de lecture, puis touchez **OK**.

Pour ajouter le morceau de musique en cours de lecture à une liste de lecture, touchez  et sélectionnez la liste de lecture.

## Écouter de la musique par catégorie

Utilisez cette fonction pour écouter de la musique suivant votre humeur.

Depuis la liste des applications, touchez **Musique**.

Touchez  → **Carré musical**. Les morceaux sont automatiquement classés par catégorie en fonction de l'atmosphère qu'ils dégagent. Touchez une atmosphère ou faites glisser votre doigt sur plusieurs atmosphères pour écouter la musique.



Les catégories de morceau sont basées sur les informations disponibles. Il se peut que certains morceaux ne soient pas classés par catégorie d'atmosphère.

## Appareil photo

Utilisez cette application pour prendre des photos ou enregistrer des vidéos.

Touchez **Appareil photo** depuis la liste des applications.



- Lorsque vous n'utilisez plus l'appareil photo, il se ferme automatiquement.
- Assurez-vous que l'objectif est bien propre. Dans le cas contraire, l'appareil risque de ne pas fonctionner correctement.

## Prendre des photos ou enregistrer des vidéos

- 1 Depuis la liste des applications, touchez **Appareil photo**.
- 2 Touchez l'écran d'aperçu à l'endroit où l'appareil photo doit faire la mise au point.
- 3 Touchez  pour prendre une photo ou  pour enregistrer une vidéo.
  - Pour effectuer un zoom avant, écartez deux doigts l'un de l'autre sur l'écran ; pour effectuer un zoom arrière, rapprochez-les.



La fonction zoom avant/arrière est disponible en cours d'enregistrement d'une vidéo.

- Pour capturer une image de la vidéo en cours d'enregistrement, touchez .
- Pour modifier la mise au point en cours d'enregistrement d'une vidéo, touchez l'endroit souhaité pour la mise au point.

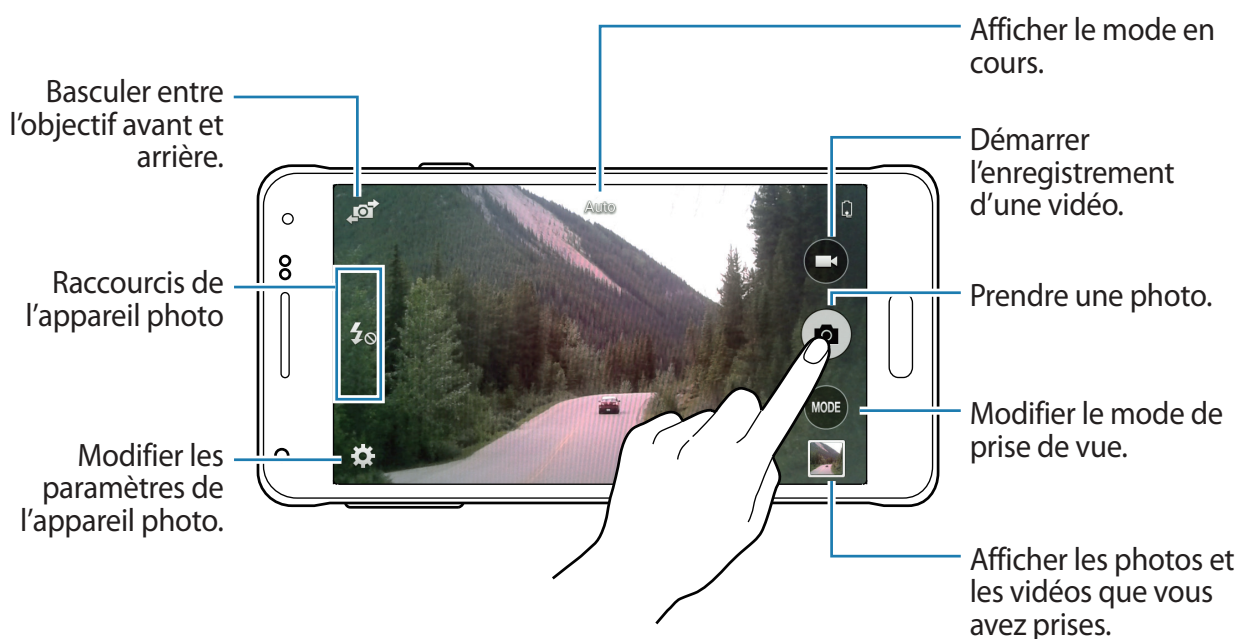

## Bon usage de l'appareil photo

- Ne prenez pas de photos et n'enregistrez pas de vidéos d'autres personnes sans leur consentement.
- Ne prenez pas de photos et n'enregistrez pas de vidéos lorsque la loi l'interdit.
- Ne prenez pas de photos et n'enregistrez pas de vidéos en violation de la vie privée d'autrui.

## Mode de capture

Il existe plusieurs effets de photo.

Touchez **MODE**, puis faites défiler les modes à droite de l'écran vers le haut ou le bas.

- **Auto** : ce mode permet à l'appareil photo d'évaluer l'environnement et de déterminer le mode idéal de prise de vue.
- **Beau portrait** : ce mode permet d'éclaircir la couleur de la peau du sujet afin de masquer les imperfections du visage.
- **Panorama** : ce mode permet de prendre une photo panoramique composée de différents clichés assemblés les uns aux autres.



Pour obtenir la meilleure photo possible, suivez ces conseils :

- Déplacez l'appareil photo lentement dans le sens de votre choix.
- Maintenez l'objectif, de l'appareil photo dans le cadre de guidage.
- Évitez de prendre des photos de sujets devant des arrière-plans non identifiables, comme un ciel ou un pan de mur uni.
- **Nuit** : ce mode permet de prendre des photos dans l'obscurité.
- **Son & prise** : ce mode permet de prendre une photo et d'enregistrer le son de la scène.  
Pour prendre une photo, touchez . L'appareil d'enregistrer quelques secondes de contenu audio après la prise de vue.
- **Sports** : ce mode permet de prendre des photos de sujets en action.

## Photos panoramiques

Une photo panoramique est une large image en mode paysage constituée de plusieurs clichés.

Touchez **MODE** → **Panorama**.



Touchez  et déplacez l'appareil photo dans le sens de votre choix. Lorsque deux cadres guides de panorama sont alignés, l'appareil photo prend automatiquement un autre cliché pour constituer une séquence panoramique. Pour mettre fin à la prise de vue, touchez .

## Appliquer des effets de filtre

Utilisez les effets de filtre pour prendre des photos ou enregistrer des vidéos uniques.

Touchez  → **Effets** puis sélectionnez un effet de filtre. Les options disponibles varient selon le mode sélectionné.

## Configurer les paramètres de l'appareil photo

Pour configurer les paramètres de l'appareil photo, touchez  → . Les options suivantes sont disponibles pour les deux modes (appareil photo et caméscope). Les options disponibles varient selon le mode utilisé.

- **Taille de l'image** : pour sélectionner une option de résolution. Pour obtenir une meilleure qualité, utilisez une résolution élevée. Cependant, notez qu'une résolution élevée nécessite davantage de mémoire.
- **ISO** : pour sélectionner une valeur ISO. Ce paramètre permet de contrôler la sensibilité lumineuse de l'appareil photo. Celle-ci est mesurée en équivalents de caméra-film. Les valeurs faibles sont destinées aux objets immobiles vivement éclairés. Les valeurs plus élevées sont pour les objets en mouvement ou faiblement éclairés.
- **Modes de mesure** : pour sélectionner une méthode de mesure. **Mesure pondérée centrale** mesure la valeur de la lumière sur toute la scène, avec un accent au centre de la scène. **Zone** mesure la valeur de la lumière au centre de la scène uniquement. **Matrice** calcule la moyenne de la scène toute entière.
- **App. pour fotogr.** : pour toucher l'écran d'aperçu pour prendre des photos.
- **Taille de la vidéo** : pour sélectionner une option de résolution. Pour obtenir une meilleure qualité, utilisez une résolution élevée. Cependant, notez qu'une résolution élevée nécessite davantage de mémoire.
- **Mode enreg.** : pour modifier le mode d'enregistrement.
- **Effets** : pour sélectionner un effet de filtre à utiliser lorsque vous prenez des photos ou enregistrez des vidéos.
- **Flash** : pour activer ou désactiver le flash.
- **Minuteur** : pour prendre une photo ou enregistrer une vidéo à l'issue d'un délai de retardement prédéfini.
- **Balises localis** : pour joindre une étiquette de géolocalisation GPS à la photo.



- Pour que les signaux GPS soient meilleurs, évitez de prendre des photos dans des lieux où le signal peut être limité, par exemple entre des bâtiments ou dans des zones de faible altitude, ou encore lorsque les conditions météorologiques sont mauvaises.
- Votre localisation est susceptible d'apparaître sur vos photos au moment où vous les publiez sur le Web. Pour empêcher l'affichage de ces données, désactivez le paramètre de balise GPS.
- **Emplace. de stockage** : pour sélectionner l'emplacement de stockage des images et des vidéos.
- **Équilibre des blancs** : pour sélectionner l'équilibre des blancs appropriée de sorte que les images offrent une gamme de couleurs proches de la réalité. Les paramètres sont conçus pour des situations lumineuses spécifiques. Ils sont similaires à la gamme thermique d'exposition et de balance des blancs des appareils photo professionnels.

- **Valeur d'expos.** : pour modifier la valeur d'exposition. Cela détermine la quantité de lumière reçue par le capteur de l'appareil photo. En cas de faible luminosité, utilisez une exposition plus élevée.
- **Grille** : pour afficher des lignes directrices sur l'écran d'aperçu.
- **Bouton de volume** : pour configurer l'appareil afin d'utiliser le bouton de volume pour contrôler l'obturateur ou le zoom.
- **Aide** : pour afficher les informations d'aide pour utiliser l'appareil photo.
- **Réinit. les paramètres** : pour réinitialiser les paramètres de l'appareil photo.



Les options disponibles peuvent varier selon le mode utilisé.

## Galerie

Utilisez cette application pour visualiser des photos ou des vidéos.

Touchez **Galerie** depuis la liste des applications.



- Selon la version logicielle de votre appareil, certains formats ne sont pas compatibles.
- Certains fichiers peuvent ne pas être lus correctement en fonction de leur encodage.

## Afficher des images

Lorsque vous lancez l'application, la **Galerie** affiche les dossiers disponibles. Lorsqu'une application, telle que **Courriel**, enregistre une image, le dossier **Download** contenant l'image est automatiquement créé. De même, si vous effectuez une capture d'écran, le dossier **Screenshots** est automatiquement créé. Sélectionnez un dossier pour l'ouvrir.

Les images d'un dossier sont affichées par date de création. Touchez une image pour l'afficher en plein écran.

Faites défiler l'écran vers la gauche ou la droite pour afficher l'image précédente ou suivante.

## Effectuer un zoom avant et arrière

Pour effectuer un zoom sur une image, utilisez l'une des méthodes suivantes :

- Pour effectuer un zoom avant, touchez deux fois l'image à l'endroit de votre choix.
- Pour effectuer un zoom avant, écartez deux doigts l'un de l'autre sur l'écran à l'endroit de votre choix ; pour effectuer un zoom arrière, rapprochez-les ; pour revenir à l'affichage initial, touchez deux fois l'écran.



## Lire des vidéos

Les fichiers vidéo sont caractérisés par l'icône . Sélectionnez la vidéo que vous souhaitez regarder, puis touchez .

## Découper les segments d'une vidéo

Sélectionnez une vidéo, puis touchez . Déplacez le crochet d'ouverture au début de la section souhaitée et le crochet de fermeture à la fin, puis enregistrez la vidéo.

## Accéder à des options supplémentaires

Depuis la liste des applications, touchez **Galerie** et sélectionnez une image ou une vidéo. Touchez  et utilisez les options suivantes.

- **Plus d'infos** : pour afficher davantage d'informations à propos du fichier.
- **Copier dans le presse-papier** : pour copier le fichier dans le presse-papier.
- **Pivoter vers la gauche** : pour pivoter l'image dans le sens contraire des aiguilles d'une montre.
- **Pivoter vers la droite** : pour pivoter l'image dans le sens des aiguilles d'une montre.
- **Rogner** : pour rogner l'image.
- **Renommer** : pour renommer le fichier.
- **Diaporama** : pour lancer un diaporama de l'ensemble des photos du dossier ouvert.
- **Définir comme** : pour définir l'image comme fond d'écran ou image d'un contact.
- **Imprimer** : pour imprimer l'image en connectant l'appareil à une imprimante.
- **Paramètres** : pour modifier les paramètres de la Galerie.



Les options disponibles peuvent varier selon le fichier sélectionné.



Pour sélectionner plusieurs fichiers depuis la liste des fichiers, touchez longuement un fichier, puis sélectionnez les autres fichiers. Une fois les fichiers sélectionnés, vous pouvez tous les partager ou le supprimer, ou toucher  pour accéder à des options supplémentaires.

## Retoucher des images

En mode affichage d'une photo, touchez .



## Supprimer des photos

Utilisez l'une des méthodes suivantes :

- Dans un dossier, touchez  → **Sélectionner**, sélectionnez des images, puis touchez .
- En mode affichage d'une photo, touchez .

## Partager des images

Utilisez l'une des méthodes suivantes :

- Dans un dossier, touchez  → **Sélectionner**, sélectionnez des images, puis touchez  pour les envoyer à des contacts ou les partager via des services de réseaux sociaux.
- En mode affichage d'une photo, touchez  pour l'envoyer à des contacts ou la partager via des services de réseaux sociaux.

## Définir une image comme fond d'écran

En mode affichage d'une photo, touchez  → **Définir comme** pour définir l'image comme fond d'écran ou l'affecter à un contact.

## Libellés de portraits

En mode affichage d'une photo, touchez  → **Paramètres**, puis cochez la case **Libellé de portrait**. Un cadre jaune apparaît autour du visage identifié. Touchez le visage, puis **Ajouter un nom**, et sélectionnez ou ajoutez un contact.

Lorsque le libellé de portrait apparaît sur une image, touchez le nom et utilisez les fonctions d'appel ou de messagerie disponibles.



Selon l'angle du visage, la taille, l'expression, les conditions lumineuses ou les accessoires portés par la personne, il est possible que la reconnaissance faciale ne fonctionne pas.

## Utiliser les tags contextuels

Touchez  → **Paramètres** → **Tag contextuel**, puis faites glisser le curseur **Tag contextuel** vers la droite pour afficher une balise contextuelle (météo, position, date et nom de la personne) lors de l'ouverture d'une image.

## Organiser les applications dans des dossiers

Créez un dossier pour organiser les images ou les vidéos enregistrées sur l'appareil. Vous pouvez copier ou déplacer des fichiers d'un dossier à un autre.

Pour créer un nouveau dossier, touchez . Saisissez le nom du dossier, touchez **OK**, puis cochez les images ou les vidéos. Touchez longuement une image ou une vidéo, faites-la glisser vers le nouveau dossier, puis touchez **OK**. Touchez **Copier** pour copier ou **Déplacer** pour déplacer.

## Vidéo

Utilisez cette application pour lire des fichiers vidéo.

Touchez **Vidéo** depuis la liste des applications.



- Selon la version logicielle de votre appareil, certains formats ne sont pas compatibles.
- Certains fichiers peuvent ne pas être lus correctement en fonction de leur encodage.

## Lire des vidéos

Sélectionnez une vidéo à lire.

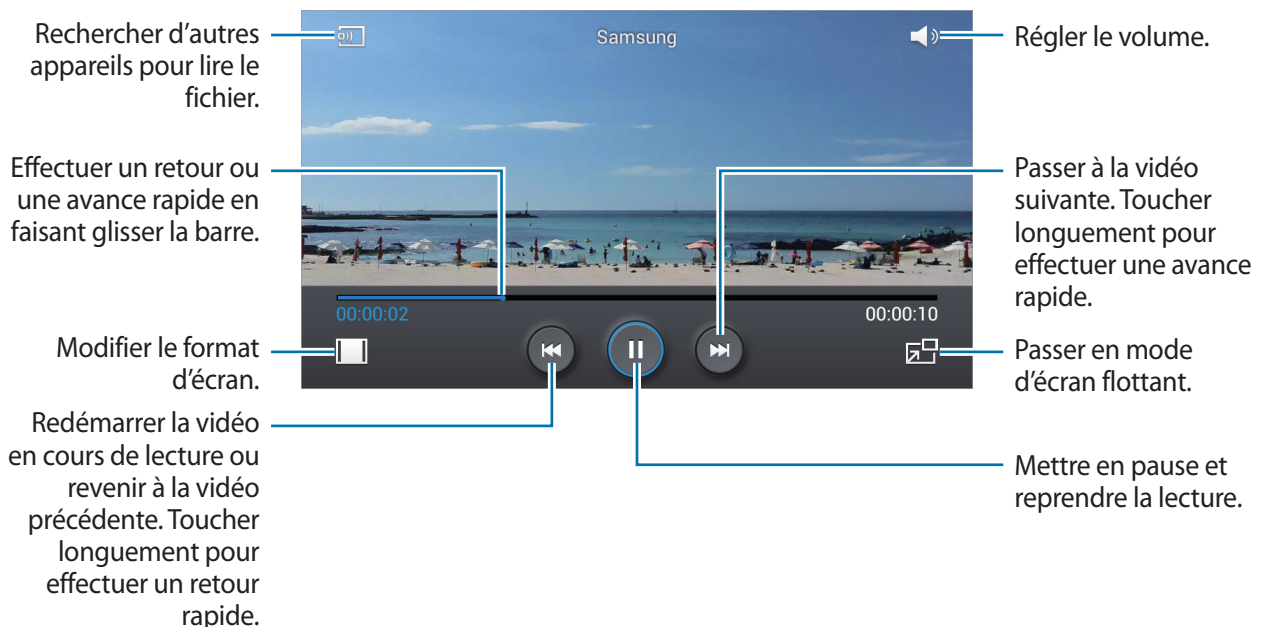

## Supprimer des vidéos

Touchez  → **Supprimer**, sélectionnez des vidéos, puis touchez **OK**.

## Partager des vidéos

Touchez  → **Partager via**, sélectionnez les vidéos, touchez **OK**, puis choisissez une méthode de partage.

## Utiliser le lecteur contextuel

Utilisez cette fonctionnalité pour utiliser d'autres applications sans fermer le lecteur vidéo. Lorsque vous visionnez des vidéos, touchez  pour utiliser le lecteur contextuel.

Pour agrandir le lecteur, écartez deux doigts l'un de l'autre sur l'écran ; pour le réduire, rapprochez-les. Pour déplacer le lecteur, touchez-le longuement, puis faites-le glisser vers un autre emplacement.

## YouTube

Utilisez cette application pour regarder des vidéos à partir du site Web YouTube.

Touchez **YouTube** depuis la liste des applications.



La disponibilité de cette application dépend de votre zone géographique ou de votre fournisseur de services.

## Visionner des vidéos



Touchez , puis saisissez un mot-clé. Sélectionnez l'un des résultats de recherche obtenus pour visionner la vidéo correspondante.

Pivotez l'appareil vers la gauche pour afficher la vidéo en mode Paysage.

## Partager des vidéos

Sélectionnez la vidéo à partager, touchez , puis sélectionnez un mode de partage.

## Mettre des vidéos en ligne

Touchez  → **Vidéos ajoutées** → , sélectionnez une vidéo, saisissez les informations de la vidéo, puis touchez .

# Boutiques d'applications et multimédia

## Play Store

Utilisez cette application pour télécharger des applications et des jeux, gratuits ou payants, pouvant s'exécuter sur votre appareil.

Touchez **Play Store** depuis la liste des applications.



La disponibilité de cette application dépend de votre zone géographique ou de votre fournisseur de services.

## Installer des applications

Parcourez les applications par catégorie ou touchez  pour effectuer une recherche à l'aide d'un mot-clé.

Sélectionnez une application pour en afficher les informations. Pour la télécharger, touchez **INSTALLER**. Si l'application est payante, touchez le prix et suivez les instructions qui s'affichent à l'écran pour effectuer l'achat.



- Lorsqu'une nouvelle version d'une application installée est disponible, une icône de mise à jour apparaît dans le panneau de notifications en haut de l'écran. Ouvrez le panneau de notifications et touchez l'icône pour mettre à jour l'application.
- Pour installer des applications téléchargées depuis d'autres sources, touchez **Paramètres** → **Sécurité** → **Sources inconnues** depuis la liste des applications.

## Désinstaller des applications

Désinstallez les applications téléchargées sur **Play Store**.

Depuis la liste des applications, touchez  → **Uninstall/disable applications**, sélectionnez une application à supprimer depuis la liste des applications installées, puis touchez **Désinstaller**.

## Galaxy Apps

Utilisez cette application pour télécharger des applications Samsung, gratuites ou payantes. Pour plus d'informations, visitez le site [apps.samsung.com](https://apps.samsung.com).

Touchez **Galaxy Apps** depuis la liste des applications.



- Cette application apparaît sous l'appellation **Samsung Apps**, mais passe automatiquement à Galaxy Apps la première fois que vous la lancez.
- La disponibilité de cette application dépend de votre zone géographique ou de votre fournisseur de services.

## Installer des applications

Parcourez les applications par catégorie. Touchez **CATÉGORIES** pour sélectionner une catégorie.

Pour rechercher une application, touchez  en haut de l'écran, puis saisissez un mot-clé dans le champ de recherche.

Sélectionnez une application pour en afficher les informations. Pour la télécharger, touchez **Gratuit**. Si l'application est payante, touchez le prix et suivez les instructions qui s'affichent à l'écran pour effectuer l'achat.



Lorsqu'une nouvelle version d'une application installée est disponible, une icône de mise à jour apparaît dans le panneau de notifications en haut de l'écran. Ouvrez le panneau de notifications et touchez l'icône pour mettre à jour l'application.

## Play Livres

Utilisez cette application pour télécharger des fichiers de livre.

Touchez **Play Livres** depuis la liste des applications.



La disponibilité de cette application dépend de votre zone géographique ou de votre fournisseur de services.

## Play Musique

Utilisez cette application pour écouter de la musique à l'aide de l'appareil ou de la musique diffusée sur le service en nuage Google.

Touchez **Play Musique** depuis la liste des applications.



La disponibilité de cette application dépend de votre zone géographique ou de votre fournisseur de services.

## Play Jeux

Utilisez cette application pour télécharger des jeux et y jouer.

Touchez **Play Jeux** depuis la liste des applications.



La disponibilité de cette application dépend de votre zone géographique ou de votre fournisseur de services.

## Play Kiosque

Utilisez cette application pour lire les articles les plus récents.

Touchez **Play Kiosque** depuis la liste des applications.

# Utilitaires



## Note

Utilisez cette application pour créer des notes et les trier par catégorie.

Depuis la liste des applications, touchez **Note**.

### Créer une note

Touchez  dans la liste des notes et saisissez votre note. Lorsque vous rédigez une note, utilisez les options suivantes :

-  : pour créer ou définir une catégorie.
-  : pour insérer des images.
-  : pour enregistrer un mémo vocal et l'insérer.

Pour enregistrer la note, touchez **Enregistrer**.

Pour modifier une note, touchez la note, puis son contenu.

### Rechercher des notes

Touchez  dans la liste des notes, puis saisissez un mot-clé à rechercher dans les notes.

### Ajouter et gérer des catégories

Créez des catégories afin de trier et gérer vos notes.

Depuis la liste des notes, touchez  → **Gérer les catégories**.

Pour ajouter une catégorie, touchez , saisissez le nom d'une catégorie, puis touchez **OK**.

Pour supprimer une catégorie, touchez  près de la catégorie concernée.

Pour renommer une catégorie, touchez longuement son nom, renommez la catégorie, puis touchez **OK**.

Pour modifier l'ordre des catégories, touchez  près d'une catégorie, puis faite-la glisser vers le haut ou le bas, vers une nouvelle position.



## Accéder à des options supplémentaires

Vous pouvez accéder à des options supplémentaires dans la liste des notes ou en les visualisant.

Depuis la liste des notes, touchez , puis utilisez les options suivantes :

- **Sélectionner** : pour sélectionner des notes auxquelles appliquer des options.
- **Supprimer** : pour supprimer des notes.
- **Compte** : pour synchroniser les notes avec votre compte Samsung.

En mode affichage d'une note, touchez , puis utilisez les options suivantes :

- **Supprimer** : pour supprimer la note.
- **Partager via** : pour partager la note avec d'autres personnes.
- **Imprimer** : pour imprimer la note en connectant l'appareil à une imprimante. Pour en savoir plus, reportez-vous à la rubrique [Impression](#).

## S Calendrier

### Démarrer S Calendrier

Utilisez cette application pour gérer des événements et des tâches.

Touchez **S Calendrier** depuis la liste des applications.

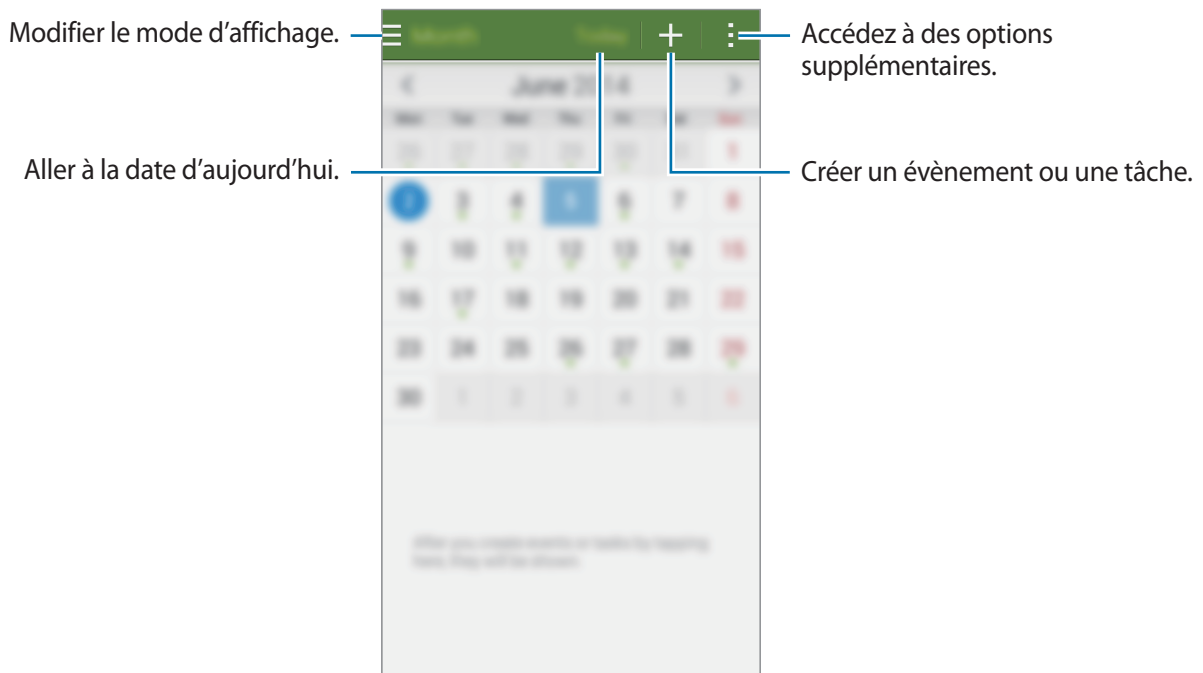



Touchez  et utilisez les options suivantes :

- **Ouvrir** : pour accéder à une date spécifique.
- **Supprimer** : pour supprimer des événements ou des tâches.
- **Recherche** : pour rechercher des événements ou des tâches.
- **Calendriers** : pour sélectionner les calendriers à afficher.
- **Synchroniser** : pour synchroniser les événements et les tâches avec vos comptes.
- **Paramètres** : pour configurer les paramètres de S Calendrier.

## Créer un événement ou une tâche

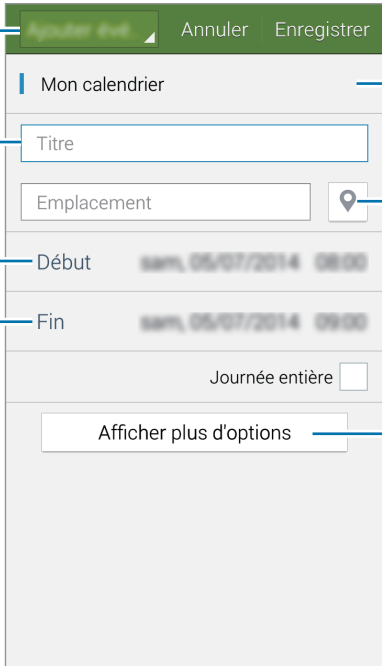
- 1 Touchez **S Calendrier** depuis la liste des applications.
- 2 Touchez **+**. Vous pouvez également sélectionner une date ne comportant aucun événement ou tâche, et appuyer à deux reprises dessus.
- 3 Sélectionnez un événement ou une tâche, et saisissez les détails.
  - **Ajouter un événement** : pour définir la date de début et de fin d'un événement. Vous pouvez lui appliquer une option de répétition.
  - **Ajouter une tâche** : pour ajouter une tâche à faire à une date spécifique. Vous pouvez lui appliquer une option de priorité.



Sélectionner un élément.  Annuler Enregistrer

Mon calendrier  Sélectionner un calendrier à utiliser ou à synchroniser.

Saisir un titre.

Emplacement   Joindre une carte indiquant le lieu de l'évènement.

Définir une date de début et de fin pour l'évènement.

Journée entière

Afficher plus d'options  Ajouter des détails.

- 4 Touchez **Enregistrer** pour sauvegarder l'évènement ou la tâche.

## Synchroniser les événements et les tâches avec vos comptes

Touchez **S Calendrier** depuis la liste des applications.

Pour synchroniser des événements et des tâches avec vos comptes, touchez  → **Synchroniser**.

Pour ajouter des comptes avec lesquels effectuer la synchronisation, touchez  → **Calendriers** → **Ajouter compte**. Sélectionnez ensuite un compte avec lequel effectuer la synchronisation et ouvrez une session. Une fois le compte ajouté, un cercle vert apparaît près du nom du compte.

Pour modifier l'option de synchronisation du compte, ouvrez la liste des applications, touchez **Paramètres** → **Comptes**, puis sélectionnez un service de compte.

## Supprimer un événement ou une tâche

Touchez **S Calendrier** depuis la liste des applications.

Pour supprimer des événements ou des tâches, touchez  → **Supprimer**, sélectionnez des événements ou des tâches, puis touchez **OK** → **OK**.

Pour supprimer un événement ou une tâche en cours d'affichage, touchez  → **OK**.

Pour indiquer que les tâches sont terminées, touchez une date comportant des tâches et cochez celles qui sont terminées.

## Partager un événement ou une tâche

Touchez **S Calendrier** depuis la liste des applications.

Pour partager un événement ou une tâche, touchez  → **Partager via**, puis sélectionnez un mode de partage.

## Dropbox

Utilisez cette application pour enregistrer et partager des fichiers avec d'autres personnes via le service de stockage en nuage Dropbox. Lorsque vous enregistrez des fichiers dans Dropbox, votre appareil les synchronise automatiquement avec le serveur Web et tout autre appareil sur lequel le service Dropbox est installé.









La disponibilité de cette application dépend de votre zone géographique ou de votre fournisseur de services.

Depuis la liste des applications, touchez **Dropbox**.

Si vous démarrez cette application pour la première fois ou après la réinitialisation de vos données, suivez les instructions à l'écran pour procéder à la configuration.

Utilisez les fonctions suivantes :

-  : pour charger ou ouvrir des fichiers. Touchez  → **Transférer ici** pour télécharger les fichiers.
-  : pour afficher/lire les photos/vidéos chargées. Touchez  pour partager ou supprimer des fichiers ou créer des albums.
-  : pour ouvrir des fichiers de la liste des favoris.
-  : pour afficher des notifications.

## Nuage

Utilisez cette fonction pour synchroniser vos fichiers ou sauvegarder les données de vos applications avec votre compte Samsung ou Dropbox.

Depuis la liste des applications, touchez **Paramètres** → **Nuage**.



La disponibilité de cette fonction dépend de votre zone géographique ou de votre fournisseur de services.

## Synchroniser avec le compte Samsung

Pour synchroniser les fichiers, sélectionnez votre compte Samsung ou touchez **Paramètres de synchronisation**.

## Sauvegarder ou restaurer des données

Pour sauvegarder ou restaurer des données avec votre compte Samsung, touchez **Sauvegarde** ou **Restaurer**.

## Synchroniser avec la Dropbox

Touchez **Associer le compte Dropbox**, puis accédez au compte Dropbox. Suivez les instructions qui s'affichent à l'écran pour procéder à la configuration.

Lorsque vous êtes connecté, touchez **Autoriser** afin que l'appareil synchronise automatiquement les fichiers avec la Dropbox dès que vous effectuez des modifications.

## Drive

Utilisez cette application pour créer et modifier des documents et les partager avec d'autres personnes via le service de stockage Google Drive. Lorsque vous créez des documents ou téléchargez des fichiers dans Google Drive, votre appareil les synchronise automatiquement avec le serveur Web et tout autre ordinateur sur lequel Google Drive est installé.

Accédez à vos fichiers sans transfert ou téléchargement.

Touchez **Drive** depuis la liste des applications.



La disponibilité de cette application dépend de votre zone géographique ou de votre fournisseur de services.

## Horloge

Utilisez cette application pour configurer des alarmes, vérifier l'heure dans les plus grandes villes du monde, mesurer la durée d'un évènement ou programmer une minuterie.

Touchez **Horloge** depuis la liste des applications.





## Alarme

### Créer une alarme

Touchez , sélectionnez l'heure de déclenchement de l'alarme et les jours de répétition, puis touchez **Enreg.**

- **Rappel d'alarme** : pour définir le délai à l'issue duquel l'alarme doit sonner une nouvelle fois et le nombre de répétitions.
- **Alarme intelligente** : pour définir la tonalité de l'alarme intelligente et combien de temps avant l'alarme principale elle doit sonner. Une alarme intelligente démarre à faible volume quelques minutes avant l'heure prédéfinie de l'alarme. Le volume de l'alarme intelligente augmente graduellement.

### Arrêter ou répéter une alarme

Pour éteindre une alarme, faites glisser votre doigt sur l'icône . Pour répéter l'alarme après une période donnée, faites glisser votre doigt sur l'icône .

### Supprimer une alarme

Touchez longuement l'alarme à supprimer, puis touchez **Supprimer**.

## Horloge mondiale

### Créer une horloge

Dans l'onglet de l'horloge mondiale, touchez , puis saisissez le nom d'une ville ou sélectionnez-en une dans la liste.

Pour appliquer l'heure avancée, touchez longuement une horloge, puis touchez .

### Supprimer une horloge

Touchez  → **Supprimer**, sélectionnez l'horloge à supprimer, puis touchez **OK**.

## Chronomètre

Dans l'onglet du chronomètre, touchez **Début** pour commencer à chronométrer. Pour enregistrer des temps intermédiaires, touchez **Tour**.

Pour effacer les temps enregistrés, touchez **Réinit**.

## Minuteur

Dans l'onglet du minuteur, définissez la durée, puis touchez **Début**.

Lorsque la durée du minuteur est écoulée, faites glisser votre doigt sur l'icône .

## Calculatrice

Utilisez cette application pour réaliser des calculs simples ou complexes.

Touchez **Calculatrice** depuis la liste des applications.

Faites pivoter l'appareil vers la gauche pour utiliser la calculatrice scientifique en mode Paysage. Si l'option **Rotation écran** est désactivée dans le panneau de notifications, touchez  → **Calculatrice scientifique**.





Pour afficher l'historique des calculs, touchez  pour masquer le clavier.

Pour effacer l'historique, touchez  → **Effacer l'historique**.

## Dictaphone

### Enregistrer des mémos vocaux

Depuis la liste des applications, touchez **Dictaphone**.

Pour commencer l'enregistrement, touchez . Parlez dans le microphone. Pour interrompre l'enregistrement, touchez . Pour annuler l'enregistrement, touchez . Pour terminer l'enregistrement, touchez .

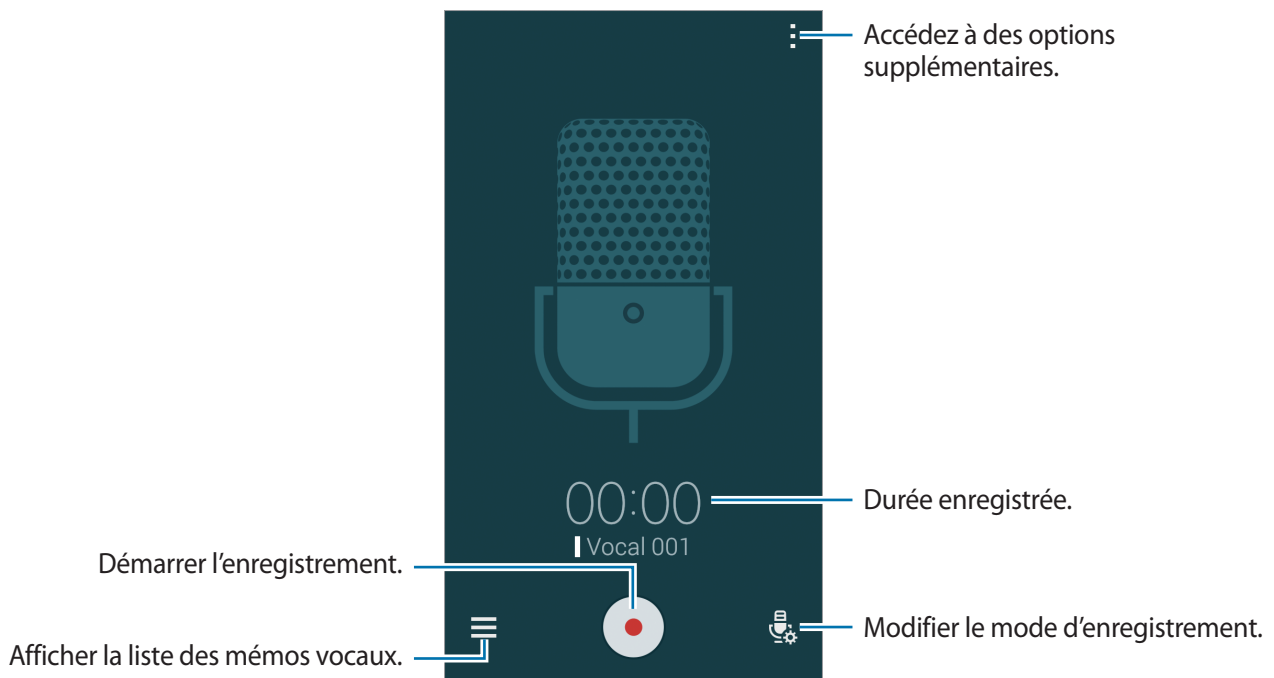

Pendant l'enregistrement d'un mémo vocal, touchez  pour caractériser un passage comme favori.



Pour configurer l'appareil afin qu'il supprime les bruits de fond, touchez  → **Paramètres**, puis cochez la case **Suppression du bruit**.

## Enregistrer des fichiers avec des balises contextuelles







Lorsque vous enregistrez des mémos vocaux, ajoutez des balises contextuelles, comme des adresses et des dates, aux noms de fichier.

Touchez  → **Paramètres**, puis cochez la case **Nom de fichier contextuel**. L'appareil ajoute la date d'enregistrement à un nom de fichier. Pour ajouter l'emplacement d'enregistrement d'un mémo vocal, touchez  → **Paramètres**, puis cochez la case **Balises de localisation**.

## Écouter des mémos vocaux

Depuis la liste des applications, touchez **Dictaphone**.

Touchez , puis sélectionnez un mémo vocal à lire.

-  : pour couper une partie du mémo vocal.
-  : pour définir une partie du mémo vocal pour une lecture en boucle.
-  : pour régler la vitesse de lecture.
-  : pour ignorer une partie silencieuse dans le mémo vocal.
-  : pour caractériser des passages comme favoris dans le mémo vocal.
-  : pour mettre en pause ou reprendre la lecture.
-  : pour revenir au mémo vocal précédent ou passer au mémo vocal suivant.



## Utiliser la liste des favoris

Vous pouvez repérer des points particuliers dans un mémo vocal à l'aide de passages favoris. Chaque favori est caractérisé par une icône spécifique sur le mémo vocal.

Pour afficher les détails d'un passage favori lors de la lecture d'un mémo vocal, touchez  → **Favoris**. Sélectionnez un favori dans la liste pour lire le mémo vocal à partir du point en question.

## Gérer les mémos vocaux

Depuis la liste des applications, touchez **Dictaphone** → .

Touchez  pour rechercher des mémos vocaux.

Touchez  pour supprimer des mémos vocaux.



Touchez  puis sélectionnez l'une des options suivantes :

- **Sélectionner** : pour sélectionner des mémos vocaux auxquels appliquer des options.
- **Trier par** : pour modifier la méthode de tri.
- **Filtrer par catégorie** : pour afficher les mémos filtrés par catégorie.
- **Modifier les catégories** : pour ajouter, supprimer ou renommer les catégories.
- **Paramètres** : pour modifier les paramètres de l'Dictaphone.

## Renommer les mémos vocaux

Touchez longuement le mémo vocal, touchez  → **Renommer**, saisissez le nom du mémo vocal, puis touchez **OK**.

## Gérer les catégories

Touchez  → **Modifier les catégories** → , saisissez un nom de catégorie, sélectionnez une couleur, puis touchez **OK**.

Pour changer le mémo vocal de catégorie ou lui en affecter une, touchez longuement le mémo vocal. Touchez ensuite  → **Modifier la catégorie**, puis sélectionnez la catégorie souhaitée.

Pour filtrer les mémos vocaux par catégorie, touchez  → **Filtrer par catégorie**, puis sélectionnez la catégorie.

## S Voice

Utilisez cette application pour commander vocalement l'appareil pour qu'il exécute différentes fonctions.

Touchez **S Voice** depuis la liste des applications. Vous pouvez également presser deux fois le bouton Accueil.



- La disponibilité de cette application dépend de votre zone géographique ou de votre fournisseur de services.
- Cette application n'est pas prise en charge dans certaines langues.

Voici quelques exemples de commandes vocales :

- Ouvrir le lecteur MP3
- Lancer la calculatrice
- Appeler le portable de Lulu
- Appeler Lulu au travail
- Vérifier le calendrier

Conseils pour améliorer la reconnaissance vocale :

- Parlez clairement.
- Parlez dans des endroits tranquilles.
- N'utilisez pas de langage injurieux ni d'argot.
- Évitez de parler avec un accent local.

Selon l'environnement où vous vous trouvez ou la manière dont vous parlez, il se peut que l'appareil ne reconnaisse pas vos commandes ou qu'il exécute des commandes erronées.

## Activer vocalement l'appareil

Lorsque l'écran est verrouillé, vous pouvez lancer S Voice par une commande vocale. Dites « Bonjour, Galaxy » à l'appareil pour lancer S Voice.

Pour activer cette fonction, touchez  → **Paramètres** → **Commande de réveil**.

## Recherche Google

Utilisez cette application pour effectuer une recherche non seulement sur Internet, mais aussi dans les applications et le contenu de l'appareil.

Touchez **Google** depuis la liste des applications.



La disponibilité de cette application dépend de votre zone géographique ou de votre fournisseur de services.

## Effectuer une recherche sur l'appareil

Touchez le champ de recherche, puis saisissez un mot-clé. Vous pouvez également toucher , puis énoncer un mot-clé.

## Étendre la recherche

Pour sélectionner les applications qui doivent faire l'objet d'une recherche, touchez  → **Paramètres** → **Recherche sur le téléphone**, puis cochez les éléments correspondants.

## Google Now

Démarrez la recherche Google pour afficher les cartes Google Now qui vous indiquent, dès que vous en avez besoin, la météo du jour, les infos trafic en temps réel, vos prochains rendez-vous, et bien plus encore.

Rejoignez Google Now lorsque vous ouvrez pour la première fois la recherche Google. Pour modifier les paramètres de Google Now, touchez  → **Paramètres**, puis faites glisser le curseur **Google Now** vers la gauche ou la droite.

## Recherche vocale

Utilisez cette application pour rechercher des pages Web oralement.

Touchez **Recherche vocale** depuis la liste des applications.



La disponibilité de cette application dépend de votre zone géographique ou de votre fournisseur de services.

Quand l'instruction **Parlez maintenant** apparaît à l'écran, prononcez un mot-clé ou une expression.

## Mes fichiers

Utilisez cette application pour accéder à tous les types de fichiers stockés dans l'appareil, y compris les images, vidéos, musiques et clips musicaux.

Touchez **Mes fichiers** depuis la liste des applications.







### Visionner des fichiers

Sélectionnez une catégorie, puis un dossier à ouvrir. Pour revenir au dossier supérieur, touchez le nom du dossier. Pour revenir au répertoire principal, touchez .

Dans un dossier, touchez , puis utilisez l'une des options suivantes :

- **Sélectionner** : pour sélectionner des fichiers ou des dossiers.
- **Supprimer** : pour supprimer des fichiers ou des dossiers.
- **Créer un dossier** : pour créer un dossier.
- **Afficher par** : pour modifier le mode d'affichage.
- **Trier par** : pour trier les fichiers ou les dossiers.
- **Ajouter un raccourci** : pour ajouter un raccourci vers un dossier dans l'écran principal Mes fichiers ou sur l'écran d'accueil.
- **Paramètres** : pour modifier les paramètres du gestionnaire de fichiers.

Sélectionnez un fichier ou un dossier en le cochant, puis utilisez l'une des fonctions suivantes :

-  : pour supprimer des fichiers ou des dossiers.
-  : pour envoyer des fichiers à d'autres contacts ou les partager.
-  → **Déplacer** : pour déplacer des fichiers ou des dossiers vers un autre dossier.
-  → **Copier** : pour copier des fichiers ou des dossiers vers un autre dossier.
-  → **Renommer** : pour renommer un fichier ou un dossier.
-  → **Zip** : pour compresser des fichiers ou des dossiers pour créer un fichier zip.
-  → **Détails** : pour afficher les détails d'un fichier ou d'un dossier.

### Rechercher un fichier

Touchez , puis saisissez un critère de recherche.

### Ajouter des raccourcis à des dossiers

Ajoutez un raccourci vers les dossiers fréquemment utilisés dans l'écran principal de Mes fichiers ou dans l'écran d'accueil. Touchez  → **Ajouter un raccourci**, sélectionnez une option, touchez **OK**, sélectionnez un dossier, puis touchez **Définir ici**.

## TripAdvisor

Utilisez cette application pour obtenir des informations de voyage, notamment sur vos destinations, vols ou hôtels. Vous pouvez également réserver une chambre d'hôtel et partager vos commentaires avec d'autres personnes.

Touchez **TripAdvisor** depuis la liste des applications.



La disponibilité de cette application dépend de votre zone géographique ou de votre fournisseur de services.

# Géolocalisation

## Maps

Utilisez cette application pour repérer la position de votre appareil, rechercher des lieux ou obtenir un itinéraire.

Touchez **Maps** depuis la liste des applications.



La disponibilité de cette application dépend de votre zone géographique ou de votre fournisseur de services.

## Rechercher des lieux

Recherchez des lieux en saisissant une adresse ou un mot-clé. Une fois le lieu trouvé, sélectionnez-le afin d'afficher des informations détaillées. Pour en savoir plus, consultez l'aide.

## Obtenir un itinéraire

Touchez  pour définir une adresse de départ et une adresse de destination, et choisir un mode de transport. L'appareil affiche l'itinéraire à suivre pour arriver à destination.

# Paramètres

## Accéder au menu des paramètres

Utilisez cette application pour configurer l'appareil, définir les paramètres d'une application et ajouter des comptes.

Touchez **Paramètres** depuis la liste des applications.

Pour rechercher des paramètres en saisissant des mots clés, touchez .

Vous pouvez modifier le mode d'affichage en grille, en onglets séparés ou sous forme de liste.

Touchez  → **Type d'affichage** puis sélectionnez un mode d'affichage.

## RÉGLAGES RAPIDES

Affichez la liste de vos paramètres favoris.

Pour modifier la liste des paramètres favoris, touchez  → **Modifier les réglages rapides**, sélectionnez un paramètre, puis touchez **Ok**.

## CONNEXIONS RÉSEAU

### Wifi

Activez la fonction Wifi pour permettre la connexion à un réseau Wifi et accéder à Internet ou à d'autres périphériques réseau.

Depuis l'écran Paramètres, touchez **Wifi**, puis faites glisser le curseur **Wifi** vers la droite pour activer la fonction.

La stabilité de la connexion réseau peut être maintenue en sélectionnant automatiquement le réseau Wifi ou le réseau mobile pour utiliser le signal le plus puissant. Pour basculer automatiquement entre les réseaux, cochez la case **Réseau intelligent**.

Pour utiliser des options supplémentaires, touchez .

- **Rechercher** : pour rechercher les réseaux disponibles.
- **Wifi Direct** : pour activer la fonction Wifi Direct et connecter directement des appareils via le réseau Wifi pour partager des fichiers.
- **Paramètres avancés** : pour personnaliser les paramètres Wifi.
- **Bouton WPS** : pour vous connecter à un réseau Wifi sécurisé à l'aide d'un bouton WPS.
- **Saisie NIPN WPS** : pour vous connecter à un réseau Wifi sécurisé à l'aide d'un NIP WPS.
- **Aide** : pour afficher les informations d'aide à propos du Wifi.

### Politique de mise en veille Wifi

Touchez  → **Paramètres avancés** → **Wifi activé en mode veille**.



Lorsque l'écran est éteint, l'appareil désactive automatiquement les connexions Wifi.

Lorsque cela se produit, l'appareil accède automatiquement aux réseaux mobiles s'il a été configuré pour utiliser ces réseaux. Cela peut entraîner des frais de transfert de données.

Pour éviter des frais supplémentaires, définissez cette option sur **Toujours**.

### Paramètres de notification réseau

L'appareil détecte les réseaux Wifi ouverts et affiche une icône dans le panneau de notifications lorsqu'un réseau est disponible.

Touchez  → **Paramètres avancés** et cochez la case **Notification de réseaux** pour activer cette fonctionnalité.

### Amplificateur téléchargement

Activez cette fonction pour télécharger des fichiers via les réseaux Wifi et mobile simultanément.

Depuis l'écran Paramètres, touchez **Connexions** → **Amplificateur téléchargement** et tirez le bouton **Amplificateur téléchargement** vers la droite.



Des frais supplémentaires pourraient vous être facturés lors du téléchargement de fichiers via un réseau mobile.

- **Ne pas aff. infos vitesse** : pour configurer l'appareil afin qu'il n'affiche pas la vitesse de transfert des données dans une fenêtre contextuelle lorsque vous utilisez le mode Amplificateur téléchargement.



## Bluetooth

Activez la fonction Bluetooth pour échanger des informations sur de courtes distances.

Depuis l'écran Paramètres, touchez **Bluetooth**, puis faites glisser le curseur **Bluetooth** vers la droite pour activer la fonction.

Pour accéder à des options supplémentaires, touchez .

- **Délai d'expiration de la visibilité** : pour définir la durée pendant laquelle l'appareil est visible.
- **Fichiers reçus** : pour afficher les fichiers reçus via la fonction Bluetooth.
- **Renommer l'appareil** : pour changer le nom de l'appareil.
- **Aide** : pour afficher les informations d'aide sur la fonction Bluetooth.

## Point d'accès Wifi et modem

Utilisez l'appareil comme point d'accès mobile pour partager la connexion de données de votre appareil avec d'autres appareils.

Depuis l'écran Paramètres, touchez **Point d'accès Wifi et modem**.

- **Point d'accès mobile** : pour utiliser le point d'accès mobile pour partager la connexion de données de votre appareil avec des ordinateurs ou d'autres appareils via le réseau Wifi. Vous pouvez utiliser cette fonction lorsque la connexion réseau n'est pas disponible.
- **Modem USB** : pour utiliser le modem USB pour partager la connexion de données de votre appareil avec un ordinateur via le mode USB. Lorsqu'il est connecté à un ordinateur, l'appareil sert de modem sans fil.

## Mode Hors-ligne

Désactivez toutes les fonctions sans fil de l'appareil. Vous pouvez uniquement utiliser les services hors-réseau, c'est-à-dire les fonctions autres que les fonctions Wifi et Bluetooth.

Depuis l'écran Paramètres, touchez **Mode Hors-ligne**.

## Utilisation des données

Effectuez un suivi de la quantité de données utilisées et personnalisez les paramètres de limite d'utilisation des données.

Depuis l'écran Paramètres, touchez **Utilisation des données**.

- **Données mobiles** : pour configurer l'appareil afin qu'il puisse utiliser les connexions de données sur n'importe quel réseau mobile.
- **Définir la limite des données mobiles** : pour configurer une limite d'utilisation des données mobiles.
- **Cycle d'utili. des données** : pour indiquer la date de réinitialisation mensuelle à laquelle effectuer la vérification de l'utilisation des données entre deux périodes.

Pour accéder à des options supplémentaires, touchez .

- **Itinérance** : pour configurer l'appareil afin qu'il puisse utiliser les connexions de données lorsque vous changez de zone de couverture.
- **Restr. données arrière-plan** : pour configurer l'appareil afin qu'il puisse désactiver la synchronisation en arrière-plan lorsque vous utilisez un réseau mobile.
- **Synchroniser les données automatiquement** : pour activer ou désactiver la synchronisation automatique des applications, comme le calendrier ou les courriels. Vous pouvez sélectionner les informations à synchroniser pour chaque compte dans **Paramètres** → **Comptes**.
- **Afficher utilisation Wifi** : pour configurer l'appareil afin qu'il puisse afficher l'utilisation des données via le réseau Wifi.
- **Points d'accès mobiles** : pour sélectionner des points d'accès mobiles afin d'empêcher que les applications fonctionnant en arrière-plan ne les utilisent.

## Position

Modifiez les paramètres des informations de localisation.

Depuis l'écran Paramètres, touchez **Position**, puis faites glisser le curseur **Position** vers la droite pour activer la fonction.

- **Mode** : pour sélectionner une méthode pour recueillir vos données de localisation.
- **DEMANDES DE LOCALISATION RÉCENTES** : pour afficher les applications qui requièrent votre position et la pile consommée à cet effet.
- **SERVICES DE LOCALISATION** : pour afficher les services de localisation que votre appareil utilise.
- **Mes endroits** : pour définir des profils correspondant à des adresses spécifiques qui vous aideront à localiser votre position lorsque vous utilisez des options GPS, Wifi ou Bluetooth.

## Plus de réseaux

Personnalisez les paramètres réseaux.

Depuis l'écran Paramètres, touchez **Plus de réseaux**.

### Application de messagerie par défaut

Sélectionnez l'application par défaut à utiliser pour la messagerie.

### Réseaux mobiles

- **Données mobiles** : pour configurer l'appareil afin qu'il puisse utiliser les connexions de données sur n'importe quel réseau mobile.
- **Itinérance** : pour configurer l'appareil afin qu'il puisse utiliser les connexions de données lorsque vous changez de zone de couverture.
- **Nom des points d'accès** : pour attribuer des noms aux points d'accès (APN).
- **Mode réseau** : pour sélectionner un type de réseau.
- **Opérateurs réseau** : pour rechercher les réseaux disponibles et en sélectionner un pour vous y connecter.

### RPV

Configurez des réseaux privés virtuels (RPV) pour vous y connecter.

## PARTAGE DE CONNEXION

### NFC

Activez la fonction NFC pour lire ou écrire des étiquettes NFC contenant des informations.

Depuis l'écran Paramètres, touchez **NFC**, puis faites glisser le curseur **NFC** vers la droite pour activer la fonction.

- **Android Beam** : pour activer la fonction Android Beam afin d'envoyer des données, notamment des pages Web et des contacts, vers des appareils compatibles NFC.
- **S Beam** : pour activer la fonction S Beam afin d'envoyer des données telles que des vidéos, des images et des documents à des appareils prenant en charge les fonctions NFC et Wifi Direct.
- **Tap-and-Pay** : pour définir l'application de paiement par défaut.



La liste des services peut ne pas inclure toutes les applications de paiement disponibles.

## Appareils à proximité

Modifiez les paramètres de partage de contenu lorsque vous connectez l'appareil à des appareils avoisinants.

Depuis l'écran Paramètres, touchez **Appareils à proximité**, puis faites glisser le curseur **Appareils à proximité** vers la droite pour activer la fonction.

- **NOM DE PÉRIPHÉRIQUE** : pour afficher le nom de serveur multimédia de votre appareil.
- **Contenus partagés** : pour sélectionner les contenus à partager avec d'autres appareils.
- **Appareils autorisés** : pour afficher la liste des appareils qui peuvent accéder à votre appareil.
- **Appareils refusés** : pour afficher la liste des appareils qui ne sont pas autorisés à accéder à votre appareil.
- **Destination de téléchargement** : pour sélectionner l'emplacement de la mémoire dans laquelle enregistrer les fichiers multimédias téléchargés.
- **Téléch. depuis d'autres appareils** : pour configurer l'appareil afin qu'il puisse autoriser le chargement à partir d'autres appareils.

## Impression

Configurez les paramètres pour les modules d'extension d'imprimante installés sur l'appareil. Vous pouvez rechercher les imprimantes disponibles ou en ajouter une manuellement pour imprimer des fichiers via le réseau Wifi.

Depuis l'écran Paramètres, touchez **Impression**.

## Réplication d'écran

Activez cette fonction pour partager votre écran avec d'autres personnes.

Depuis l'écran Paramètres, touchez **Réplication d'écran**.

## SON ET AFFICHAGE

### Son

Modifiez les paramètres des différents sons de l'appareil.

Depuis l'écran Paramètres, touchez **Son**.

- **Mode son** : pour configurer le mode sonore à utiliser (vibreur, son ou silencieux).
- **Volume** : pour régler le volume des sonneries d'appel, de la musique et des vidéos, des sons système et des notifications.
- **Intensité du vibreur** : pour régler l'intensité des vibrations émises par l'appareil lorsque vous touchez l'écran.
- **Sonneries** : pour ajouter ou sélectionner une sonnerie pour les appels entrants.
- **Vibrations** : pour ajouter ou sélectionner un type de vibreur.
- **Notifications** : pour sélectionner une sonnerie pour les notifications, telles que les messages entrants et les appels manqués.
- **Vibreur et sonnerie** : pour configurer l'appareil afin qu'il vibre et émette une sonnerie à chaque appel entrant.
- **Son clavier numérotation** : pour configurer l'appareil afin qu'il émette un son lorsque vous appuyez sur les touches du clavier.
- **Sélections audibles** : pour régler l'appareil afin qu'il émette un son lorsque vous sélectionnez une application ou une option sur l'écran tactile.
- **Son verrouillage écran** : pour configurer l'appareil afin qu'il émette un son lorsque vous verrouillez ou déverrouillez l'écran tactile.
- **Son en cas d'appui** : pour configurer l'appareil afin qu'il émette un son lorsque vous appuyez sur une touche.
- **APPLICATIONS SAMSUNG** : pour modifier les paramètres de notification pour chaque application.
- **Effets musicaux** : pour sélectionner un effet audio à appliquer lorsque vous écoutez de la musique.

## Affichage

Modifiez les paramètres d'affichage.

Depuis l'écran Paramètres, touchez **Affichage**.

- **Luminosité** : pour définir la luminosité de l'écran.
- **Police** :
  - **Style de police** : pour modifier le type de police du texte affiché à l'écran.
  - **Taille de police** : pour modifier la taille de la police.
- **Rotation de l'écran** : pour indiquer si le contenu doit automatiquement pivoter en même temps que l'appareil.
  - **Rotation intelligente** : pour configurer l'interface afin qu'elle pivote selon l'orientation de votre visage.
- **Veille intelligente** : pour configurer l'appareil afin de empêcher le rétroéclairage de se désactiver lorsque vous consultez l'écran.
- **Mise en veille de l'écran** : pour définir le délai à l'issue duquel l'écran doit s'éteindre automatiquement.
- **Écran de veille** : pour configurer l'appareil afin qu'il puisse activer l'économiseur d'écran lorsque l'appareil est connecté à une station d'accueil ou est en cours de chargement.
- **Durée de l'éclairage des touches** : pour configurer la durée de rétroéclairage des touches Applications récentes et Retour.

## Fond d'écran

Modifiez les paramètres du fond d'écran.

Depuis l'écran Paramètres, touchez **Fond d'écran**.

- **Écran d'accueil** : pour sélectionner l'image d'arrière-plan de l'écran d'accueil.
- **Écran verrouillé** : pour sélectionner l'image d'arrière-plan de l'écran verrouillé.
- **Écrans d'accueil et écran verrouillé** : pour sélectionner l'image d'arrière-plan de l'écran d'accueil et de l'écran verrouillé.

## Écran verrouillé

Modifiez les paramètres de l'écran verrouillé.

Depuis l'écran Paramètres, touchez **Écran verrouillé**.

- **Déverrouillage de l'écran** : pour changer la méthode de verrouillage de l'écran. Les options suivantes peuvent varier selon la méthode de déverrouillage d'écran sélectionnée.
- **Double horloge** : pour configurer l'appareil afin qu'il puisse afficher deux horloges.
- **Taille de l'horloge** : pour modifier la taille de l'horloge.
- **Afficher la date** : pour configurer l'appareil afin qu'il affiche la date et l'heure.
- **Raccourci Appareil photo** : pour configurer l'appareil afin qu'il affiche le raccourci de l'appareil photo sur l'écran verrouillé.



La disponibilité de cette fonction dépend de votre zone géographique ou de votre fournisseur de services.

- **Infos propriétaire** : pour saisir les informations que vous souhaitez voir apparaître sur l'écran verrouillé.
- **Effet de déverrouillage** : pour sélectionner un effet à appliquer lorsque vous déverrouillez l'écran.
- **Show weather information** : pour configurer l'appareil afin qu'il affiche des informations météorologiques sur l'écran verrouillé.
- **Texte d'aide** : pour configurer l'appareil afin qu'il puisse afficher un texte d'aide sur l'écran verrouillé.

## Panneau de notifications

Personnalisez les éléments apparaissant dans le panneau de notifications.

Depuis l'écran Paramètres, touchez **Panneau de notifications**.

- **Ajustement de la luminosité** : pour configurer l'appareil afin qu'il affiche la barre de réglage de la luminosité dans le panneau de notifications.
- **Applications recommandées** : pour configurer l'appareil afin qu'il affiche la liste des applications recommandées dans le panneau de notifications en fonction de vos actions, par exemple lorsque vous connectez un casque ou un écouteur à l'appareil.
- **Déf. bout. réglages rapides** : pour modifier les boutons de réglages rapides affichés dans le panneau de notifications.

## Boîte à outils

Pour configurer l'appareil afin qu'il puisse utiliser la boîte à outils.

Depuis l'écran Paramètres, touchez **Boîte à outils**, puis faites glisser le curseur **Boîte à outils** vers la droite pour activer la fonction.

Affichez la liste des applications dans la boîte à outils. Pour modifier la liste des applications, touchez **Modifier**.

# PERSONNALISATION

## Mode simplifié

Depuis l'écran Paramètres, touchez **Mode simplifié**.

- **Mode standard** : pour utiliser le mode standard de l'appareil.
- **Mode simplifié** : pour utiliser le mode simplifié de l'appareil.
- **APPLICATIONS SIMPLIFIÉES** : pour sélectionner les applications auxquelles appliquer une présentation simplifiée.

## Accessibilité

Utilisez cette fonction pour améliorer l'accessibilité de l'appareil. Pour en savoir plus, reportez-vous à la rubrique [Accessibilité](#).

Depuis l'écran Paramètres, touchez **Accessibilité**.

## Mode blocage

Sélectionnez les notifications à bloquer ou pour configurer l'appareil afin qu'il autorise les notifications provenant des contacts autorisés en Mode blocage.

Depuis l'écran Paramètres, touchez **Mode blocage**, puis faites glisser le curseur **Mode blocage** vers la droite pour activer la fonction.



## Mode Privé

Configurez l'appareil pour empêcher d'autres personnes d'accéder à votre contenu personnel en activant le mode Privé.

Depuis l'écran Paramètres, touchez **Mode Privé**, puis faites glisser le curseur **Mode Privé** vers la droite pour activer la fonction.

- **Méthode de déverrouillage** : pour configurer ou modifier la méthode de déverrouillage pour activer le mode Privé.

## MOUVEMENT

### Mouvements et gestes

Activez la fonction de détection des mouvements et modifiez les paramètres permettant de contrôler la détection des mouvements de votre appareil.

Depuis la liste des applications, touchez **Mouvements et gestes**.

- **Alerte intelligente** : pour configurer l'appareil afin qu'il puisse être averti des appels manqués ou des nouveaux messages lorsque vous le prenez dans la main.
- **Discrétion/pause** : pour configurer l'appareil afin de couper la sonnerie des appels entrants ou des alarmes, ou pour interrompre la lecture d'un fichier multimédia en retournant l'appareil.

## UTILISATEUR ET SAUVEGARDE

### Comptes

Ajoutez des comptes de messagerie électronique ou de réseaux sociaux.

Depuis l'écran Paramètres, touchez **Comptes**.

### Nuage

Modifiez les paramètres de synchronisation des données ou des fichiers avec votre compte Samsung ou le stockage en nuage Dropbox.

Depuis l'écran Paramètres, touchez **Nuage**.

## Sauvegarder et réinitialiser

Modifiez les paramètres de gestion des paramètres et des données.

Depuis la liste des applications, touchez **Sauvegarder et réinitialiser**.

- **Sauvegarder mes données** : pour configurer l'appareil afin qu'il puisse sauvegarder vos paramètres et vos données d'application sur le serveur Google.
- **Compte à sauvegarder** : pour configurer ou modifier votre compte à sauvegarder Google.
- **Restauration automatique** : pour configurer l'appareil afin qu'il puisse restaurer vos paramètres et vos données d'application lorsque les applications sont réinstallées.
- **Réinitialiser les paramètres par défaut** : pour restaurer les valeurs par défaut de l'appareil et supprimer toutes vos données.

## SYSTÈME

### Langue et saisie

Modifiez les paramètres de la saisie de texte. La disponibilité de certaines options dépend de la langue sélectionnée.

Depuis l'écran Paramètres, touchez **Langue et saisie**.

#### Langue

Sélectionnez la langue d'affichage des menus et des applications.

#### Par défaut

Sélectionnez le type de clavier à utiliser par défaut pour la saisie de texte.

#### Clavier Samsung

Pour modifier les paramètres du clavier Samsung, touchez .



La disponibilité des options dépend de votre zone géographique ou de votre fournisseur de services.

- **Français(CA)** : pour sélectionner une présentation de clavier par défaut.
- **Sélectionner langue de saisie** : pour sélectionner les langues de saisie.
- **Saisie intuitive** : pour activer le mode de saisie intuitive afin que des suggestions de mots s'affichent au fur et à mesure de votre saisie. Vous pouvez également personnaliser les paramètres de la saisie intuitive.

- **Remplacement automatique** : pour configurer l'appareil afin de corriger les fautes d'orthographe et les mots incomplets en touchant la barre d'espace ou un signe de ponctuation.
- **Majuscules automatiques** : pour configurer l'appareil afin de mettre automatiquement en majuscules la première lettre qui suit un signe de ponctuation final (point, point d'interrogation et point d'exclamation).
- **Espace automatique** : pour configurer l'appareil afin d'insérer automatiquement une espace entre les mots.
- **Ponctuation automatique** : pour configurer l'appareil afin d'insérer un point lorsque vous appuyez deux fois sur la barre d'espace.
- **Glissement du clavier** :
  - **Aucun** : pour configurer l'appareil afin de désactiver la fonction de balayage du clavier.
  - **Saisie en continu** : pour autoriser la saisie continue qui consiste à faire glisser le doigt d'une lettre à l'autre sur le clavier, sans le soulever.
  - **Contrôle du pointeur** : pour activer la fonction de navigation intelligente qui permet de déplacer le curseur en faisant défiler le clavier.
  - **Saisie glissée** : pour activer ou désactiver le clavier afin de saisir des chiffres ou des symboles quand vous maintenez le doigt appuyé sur une touche, puis que vous effleurez l'écran vers le haut avec le doigt.
- **Son** : pour configurer l'appareil afin qu'il émette un son lorsque vous appuyez sur une touche.
- **Aperçu du caractère** : pour configurer l'appareil afin qu'il affiche une image agrandie de chaque caractère saisi.
- **Durée de l'appui prolongé** : pour définir le délai de reconnaissance lorsque vous touchez longuement l'écran.
- **Réinitialiser paramètres** : pour réinitialiser les paramètres du clavier Samsung.

## Swype

Pour modifier les paramètres Swype, touchez .

Touchez **Paramètres** pour modifier ces paramètres :

- **Retour tactile** : pour activer la vibration lors des saisies de texte sur le clavier.
- **Son à la pression (Tonalité des touches)** : pour activer l'émission d'un son généré par l'application Swype.
- **Apparaît à la pression (Aperçu caractère)** : pour afficher un caractère au-dessus d'une touche lors de la saisie
- **Délai de pression longue** : pour définir le délai alloué pour sélectionner un autre caractère.
- **Afficher la trace complète** : pour afficher ou non le tracé de votre doigt sur le clavier.

- **Majuscules auto.** : pour mettre automatiquement une majuscule à la première lettre d'une phrase.
- **Espacement automatique** : pour insérer automatiquement une espace entre les mots Lorsque vous avez terminé de saisir un mot, soulevez votre doigt ou le stylet et commencez un nouveau mot.
- **Prédiction du mot suivant** : pour proposer des mots au fur et à mesure de la saisie des caractères.
- **Afficher la touche de voix** : pour afficher l'icône Voix sur votre clavier Swype afin que vous puissiez utiliser l'option Saisie vocale.

Touchez **Thèmes** pour accéder aux options suivantes :

- **Hauteur du clavier** : pour définir la hauteur du clavier tant en mode Portrait qu'en mode Paysage.
- **Taille pol. liste choix de mots** : pour changer la taille de la police dans la liste de choix de mots.

Touchez **Mes mots** pour accéder aux options suivantes :

- **Sauvegarde et Synchronisation** : pour sauvegarder le dictionnaire Swype et synchroniser ce dictionnaire sur plusieurs appareils.
- **Importer les contacts récents** : si l'option est activée, les récents contacts sont automatiquement importés.
- **Dictionnaire dynamique** : pour mettre à jour automatiquement votre dictionnaire Swype avec des nouveaux mots en usage.
- **Intégration aux réseaux sociaux** : pour utiliser l'information tirée de vos comptes Facebook, Twitter et Gmail pour vous faciliter l'utilisation de Swype.
- **Modifier mon dictionnaire** : pour modifier votre dictionnaire personnel Swype.
- **Effacer les données linguistiques** : pour effacer toutes les données personnelles langagières, y compris vos mots.
- **Contribuer aux données d'utilisation** : si l'option est activée, l'application Nuance exploite les données pour améliorer la prévision des mots.
- **Données cellulaires** : si l'option est activée, l'application Swype utilise les données cellulaires pour recevoir les mises à jour des programmes, les téléchargements de langue et autres fonctions associées au moyen d'une connexion de données.

Touchez **Langues** pour activer et sélectionner la langue de saisie de texte en cours. La langue par défaut est l'anglais.

Touchez **Télécharger des langues** pour télécharger d'autres langues.

Touchez **Gestes** sur le côté gauche de l'écran pour afficher les astuces sur l'utilisation des gestes.

Touchez **Aide** pour voir les options suivantes :

**Comment Swyper** : pour afficher des astuces sur l'utilisation du mode Swype.

**Afficher les conseils utiles** : pour voir des conseils et astuces utiles lorsque vous utilisez Swype.

**Version** : pour afficher de l'information sur la version logicielle.

### Saisie vocale Google

Pour modifier les paramètres de saisie vocale, touchez .

- **Langues** : pour sélectionner les langues de saisie.
- **Sortie vocale** : pour configurer l'appareil afin qu'il émette des commentaires audibles lors d'actions en cours.
- **Détection du mot clé Ok Google** : pour configurer l'appareil afin qu'il lance la reconnaissance vocale dès que vous prononcez la commande Ok Google lorsque vous utilisez de l'application de recherche.



La disponibilité de cette fonction dépend de votre zone géographique ou de votre fournisseur de services.

- **Reconnaissance vocale hors connexion** : pour télécharger et installer les données linguistiques pour la saisie vocale hors-ligne.
- **Bloquer les termes choquants** : pour configurer l'appareil afin qu'il bloque les mots injurieux lors de la saisie vocale.
- **Historique audio** : pour activer la fonction afin d'utiliser la recherche vocale à partir de tout écran.
- **Gérer l'historique audio** : pour accéder au site Web de Google afin de gérer votre historique audio.
- **Casque Bluetooth** : pour configurer l'appareil afin de autoriser la saisie vocale de mots-clés via le microphone du casque et/ou de l'écouteur Bluetooth si celui-ci est connecté.

### Langue

Sélectionnez une langue pour la reconnaissance de la saisie manuscrite.

### Recherche vocale

- **Langues** : pour sélectionner la langue de la reconnaissance vocale.
- **Sortie vocale** : pour configurer l'appareil afin qu'il émette des commentaires audibles lors d'actions en cours.
- **Détection du mot clé Ok Google** : pour configurer l'appareil afin qu'il lance la reconnaissance vocale dès que vous prononcez la commande Ok Google lorsque vous utilisez de l'application de recherche.



La disponibilité de cette fonction dépend de votre zone géographique ou de votre fournisseur de services.

- **Reconnaissance vocale hors connexion** : pour télécharger et installer les données linguistiques pour la saisie vocale hors-ligne.
- **Bloquer termes choquants** : pour masquer les mots injurieux dans les résultats de la recherche vocale.
- **Historique audio** : pour activer la fonction afin d'utiliser la recherche vocale à partir de tout écran.
- **Gérer l'historique audio** : pour accéder au site Web de Google afin de gérer votre historique audio.
- **Casque Bluetooth** : pour configurer l'appareil afin de autoriser la saisie vocale de mots-clés via le microphone du casque et/ou de l'écouteur Bluetooth si celui-ci est connecté.

## Options synthèse vocale

- **MOTEUR DE SYNTHÈSE VOCALE FAVORI** : pour sélectionner un moteur de synthèse vocale. Pour modifier les paramètres des moteurs de synthèse vocale, touchez .
- **Vitesse d'élocution** : pour sélectionner la vitesse de diction de la synthèse vocale.
- **Écouter un extrait** : pour écouter un exemple de texte parlé.
- **État de la langue par défaut** : pour afficher le statut de la langue par défaut pour la fonction de synthèse vocale.

## Lect. notific. haute voix

Pour configurer l'appareil afin qu'il lise les notifications à haute voix en cas d'appel entrant, de message ou d'évènement.

## Vitesse du pointeur

Réglez la vitesse du curseur d'une souris ou d'un pavé tactile connecté(e) à l'appareil.

## Date et heure

Accédez aux paramètres suivants et modifiez-les afin de contrôler l'affichage de l'heure et de la date.

Depuis l'écran Paramètres, touchez **Date et heure**.



Si la pile se décharge entièrement ou si vous la retirez de l'appareil, l'heure et la date sont alors réinitialisées.

- **Date et heure automatiques** : pour mettre automatiquement à jour l'heure et la date lorsque vous changez de fuseau horaire.

- **Définir la date** : pour régler la date du jour manuellement.
- **Définir l'heure** : pour régler l'heure manuellement.
- **Fuseau horaire auto** : pour configurer l'appareil afin qu'il puisse recevoir des informations sur l'heure depuis le réseau lorsque vous changez de fuseau horaire.
- **Sélectionner le fuseau horaire** : pour sélectionner le fuseau horaire de votre zone géographique.
- **Utiliser le format 24 heures** : pour afficher l'heure au format 24 heures.
- **Sélectionner un format de date** : pour sélectionner le format de date.

## Assistance sécurité

Activez le mode d'urgence et configurez des contacts et des messages prédéfinis.

Depuis l'écran Paramètres, touchez **Assistance sécurité**.

- **Mode Urgence** : pour configurer l'appareil afin qu'il active le mode Urgence et réduise la consommation de la pile en n'utilisant que les fonctions de base, comme le téléphone.
- **Envoyer des messages d'urgence** : pour configurer l'appareil afin de envoyer des messages d'urgence en touchant à trois reprises le bouton Allumer/Éteindre.
  - **Envoyer images** : pour configurer l'appareil afin qu'il puisse envoyer des photos prises par les objectifs arrière et avant avec le message d'aide.



La disponibilité de cette fonction dépend de votre zone géographique ou de votre fournisseur de services.

- **Envoyer un enreg. sonore** : pour configurer l'appareil afin qu'il puisse enregistrer des sons et les envoyer avec le message à vos correspondants.
- **Gérer les contacts principaux** : pour sélectionner ou modifier les correspondants à qui envoyer des messages d'aide.

## Pile

Affichez la quantité d'énergie consommée par votre appareil.

Depuis l'écran Paramètres, touchez **Pile**.

- **Affich. pourcentage pile** : pour configurer l'appareil afin qu'il affiche l'autonomie restante de la pile.

## Économie d'énergie

Activez le mode Économie d'énergie et modifiez les paramètres.

Depuis l'écran Paramètres, touchez **Économie d'énergie**.

- **Mode économie d'énergie** : pour activer le mode Économie d'énergie et modifier les paramètres.
  - **Restr. données arrière-plan** : pour configurer l'appareil afin qu'il empêche les applications exécutées en arrière-plan d'utiliser une connexion aux données mobiles.
  - **Limiter les performances** : pour configurer l'appareil afin qu'il limite les diverses options, par exemple en désactivant le rétroéclairage des touches Applications récentes et Retour.
- **Mode Ultra économie d'énergie** : pour configurer l'appareil afin de prolonger le temps de veille et réduire la consommation de la pile en affichant une présentation simplifiée et en autorisant un accès limité à une application.



Le délai de veille maximum estimé est le temps qu'il faut à la pile pour se décharger complètement lorsque l'appareil n'est pas utilisé. Le délai de veille peut varier selon les paramètres de l'appareil et les conditions d'utilisation.

## Stockage

Affichez les informations de mémoire relatives à l'appareil.

Depuis l'écran Paramètres, touchez **Stockage**.



La mémoire interne de votre appareil a une capacité réelle disponible inférieure à la capacité indiquée, car elle est en partie occupée par le système d'exploitation et les applications installées par défaut. La capacité disponible peut varier lorsque vous mettez à jour l'appareil.



## Sécurité

Modifiez les paramètres de sécurité de l'appareil et de la carte SIM ou USIM.

Depuis l'écran Paramètres, touchez **Sécurité**.

- **Crypter l'appareil** : pour définir un mot de passe pour crypter les données enregistrées sur l'appareil. Vous devez saisir ce mot de passe à chaque fois que vous allumez l'appareil.
- **Crypter la carte SD externe** : pour définir un mot de passe pour chiffrer les données enregistrées sur la carte microSD. Vous devez saisir ce mot de passe à chaque fois que vous ouvrez la carte.



Chargez la pile avant d'activer ce paramètre, car il peut arriver que le cryptage des données dure plus d'une heure.

- **Commande à distance** : pour configurer l'appareil afin qu'il puisse le contrôler à distance via Internet si vous l'égaré ou s'il vous est dérobé. Pour utiliser cette fonctionnalité, vous devez vous connecter à votre compte Samsung.
  - **ENREGISTREMENT DU COMPTE** : pour enregistrer votre compte Samsung ou vous y connecter.
  - **ACCEPTER LA LOCALISATION** : pour autoriser l'appareil à collecter les données de localisation.
- **Alerte de changement SIM** : pour activer ou désactiver la fonction de Traçage du mobile qui permet de localiser l'appareil en cas de perte ou de vol.
- **Accéder au site Web** : pour accéder au site Web Traçage du mobile ([findmymobile.samsung.com](http://findmymobile.samsung.com)). Ce site vous permet de repérer et de contrôler un appareil égaré ou dérobé.
- **Verr. de réactivation** : pour configurer l'appareil afin qu'il requiert votre compte Samsung une fois l'appareil réinitialisé pour empêcher d'autres personnes de le réactiver.
- **Configurer blocage SIM** :
  - **Verrouiller carte SIM** : pour activer ou désactiver la fonction de verrouillage par NIP de l'appareil. Si vous activez ce paramètre, un NIP vous sera demandé à chaque fois que vous allumez l'appareil.
  - **Modifier NIP SIM** : pour modifier le NIP fourni pour accéder aux données SIM ou USIM.
- **Afficher les mots de passe** : pour configurer l'appareil afin qu'il affiche votre mot de passe à mesure que vous le saisissez.
- **Administrateurs de l'appareil** : pour afficher les administrateurs de votre appareil. Vous pouvez autoriser les administrateurs de l'appareil à appliquer de nouvelles règles à celui-ci.
- **Sources inconnues** : pour configurer l'appareil afin de autoriser l'installation d'applications provenant de sources inconnues.

- **Vérifier les applications** : pour configurer l'appareil afin de vérifier que les applications ne présentent aucun danger avant de les installer.
- **MàJ de politique sécurité** : pour configurer l'appareil afin qu'il vérifie et télécharge les mises à jour de sécurité.
- **Envoyer des rapports de sécurité** : pour configurer l'appareil afin qu'il envoie automatiquement des rapports de sécurité mis à jour à Samsung.
- **Type de stockage** : pour définir un type de stockage pour les fichiers d'identification.
- **Infos d'ident. sécurisées** : pour recourir à des certificats et des identifiants pour sécuriser l'utilisation des diverses applications.
- **Installer depuis stock. périph.** : pour installer les certificats cryptés stockés sur une clé USB.
- **Effacer infos identification** : pour effacer les identifiants de sécurité contenus dans l'appareil et réinitialisez le mot de passe.

## Aide

Affichez les informations d'aide pour apprendre à utiliser l'appareil et les applications, ou configurer des paramètres importants.

Depuis l'écran Paramètres, touchez **Aide**.

## À propos de l'appareil

Accédez aux informations relatives à l'appareil, modifiez le nom de l'appareil ou mettez à jour le logiciel de l'appareil.

Depuis l'écran Paramètres, touchez **À propos de l'appareil**.

# APPLICATIONS

## Gestionnaire d'applications

Affichez et gérez les applications installées sur votre appareil.

Depuis l'écran Paramètres, touchez **Gestionnaire d'applications**.

## Applications par défaut

Sélectionnez un paramètre par défaut pour utiliser des applications.

Depuis l'écran Paramètres, touchez **Applications par défaut**.

## Appels

Personnalisez les paramètres d'appel.

Depuis l'écran Paramètres, touchez **Appels**.

- **Rejet d'appels** : pour rejeter automatiquement les appels provenant de numéros de téléphone spécifiques. Ajoutez des numéros de téléphone à la liste de rejet.
- **Répondre et mettre fin aux appels** :
  - **Pression sur la touche Accueil** : pour configurer l'appareil afin de répondre à un appel en pressant le bouton Accueil.
  - **Commande vocale** : pour configurer l'appareil afin de répondre à un appel ou le rejeter à l'aide de commandes vocales.
  - **Appuyez sur le bouton Allumer** : pour configurer l'appareil afin de mettre fin à un appel en pressant le bouton Allumer/Éteindre.
- **Fenêtres contextuelles d'appel** :
  - **Fen. context. appels entrants** : pour configurer l'appareil afin qu'il affiche une fenêtre contextuelle lorsque vous recevez un appel pendant l'utilisation d'une application.
  - **Fen. context. appels en cours** : pour configurer l'appareil afin qu'il affiche une fenêtre contextuelle indiquant le statut de l'appel lorsque vous utilisez des applications.
- **Afficher infos de l'appel** : pour configurer l'appareil afin qu'il affiche les activités récentes de l'appelant sur les réseaux sociaux en cas d'appel entrant.
- **Alertes d'appel** :
  - **Vibreur lors de la réponse** : pour configurer l'appareil afin qu'il vibre lorsque votre correspondant répond à un appel.
  - **Vibreur en fin d'appel** : pour configurer l'appareil afin qu'il vibre lorsque votre correspondant met fin à un appel.
  - **Tonalité de début d'appel** : pour activer ou désactiver la tonalité de connexion d'appel.
  - **Rappel minute** : pour activer ou désactiver la tonalité émise chaque minute.
  - **Tonalité de fin d'appel** : pour activer ou désactiver la tonalité de fin d'appel.
  - **Avertir durant les appels** : pour configurer l'appareil afin qu'il vous prévienne de vos événements au cours d'un appel.
- **Accessoires d'appel** :
  - **Réponse automatique** : pour configurer l'appareil afin qu'il réponde automatiquement à un appel si un casque ou un écouteur est connecté.
  - **Délai de réponse auto.** : pour définir la durée à l'issue de laquelle l'appareil doit répondre à l'appel.

- **Conditions d'appels sortants** : pour configurer l'appareil afin qu'il autorise les appels sortants avec un casque Bluetooth, même si l'appareil est verrouillé.
- **Paramètres supplémentaires** :
  - **Identité de l'appelant** : pour afficher votre identité à vos correspondants lorsque vous passez un appel.
  - **Renvoi d'appel** : pour transférer les appels entrants vers un autre numéro.
  - **Indicatif régional auto** : pour configurer l'appareil afin qu'il puisse insérer automatiquement un préfixe (code régional ou national) avant un numéro de téléphone.
  - **Interdiction d'appel** : pour bloquer les appels entrants ou sortants.
  - **Signal d'appel** : pour autoriser les appels entrants en cours d'appel.
  - **Rappel automatique** : pour activer le rappel automatique si un appel n'a pas abouti ou a été interrompu.
  - **Numéros autorisés** : pour activer ou désactiver le mode de numéros autorisés pour limiter les appels aux numéros de la liste. Saisissez le NIP2 fourni avec votre carte SIM ou USIM.
  - **Prothèses auditives** : pour activer la compatibilité avec votre prothèse auditive.
- **Sonneries et son clavier** :
  - **Sonneries** : pour ajouter ou sélectionner une sonnerie pour les appels entrants.
  - **Vibrations** : pour ajouter ou sélectionner un type de vibreur.
  - **Vibreur et sonnerie** : pour configurer l'appareil afin qu'il vibre et émette une sonnerie à chaque appel entrant.
  - **Son clavier numérotation** : pour configurer l'appareil afin qu'il émette un son lorsque vous appuyez sur les touches du clavier.
- **Personnaliser son d'appel** : pour sélectionner ou personnaliser la qualité audio des appels lorsqu'un casque ou des écouteurs sont connectés.
- **Réduction du bruit** : pour configurer l'appareil afin qu'il puisse supprimer les bruits parasites afin que votre correspondant puisse mieux vous entendre.
- **Service de messagerie vocale** : pour sélectionner votre fournisseur de services de messagerie vocale.
- **Param. messagerie vocale** : pour indiquer le numéro pour accéder au service de messagerie vocale. Vous pouvez obtenir ce numéro auprès de votre fournisseur de services.
- **Sonnerie** : pour sélectionner un son pour les nouveaux messages vocaux.
- **Vibreur** : pour configurer l'appareil afin qu'il vibre lors de la réception de messages vocaux.
- **Comptes** : pour configurer l'appareil afin qu'il puisse accepter les appels IP et configurez vos comptes de services IP.
- **Utiliser appel Internet** : pour définir si vous devez utiliser les appels Internet pour tous les appels ou seulement pour les appels IP.

## Contacts

Modifiez les paramètres d'utilisation des contacts.

Depuis l'écran Paramètres, touchez **Contacts**.

- **Importer/exporter** : pour importer ou exporter des contacts.
- **Contacts à afficher** : pour sélectionner la source à partir de laquelle afficher les contacts.
- **Gliss. pour app./env. msg** : pour configurer l'appareil afin qu'il puisse passer un appel ou envoyer un message en faisant glisser votre doigt sur un contact vers la gauche ou la droite dans la liste des contacts.
- **Contacts avec téléphone seul.** : pour configurer l'appareil afin qu'il affiche uniquement les contacts qui ont un numéro de téléphone répertorié.
- **Trier par** : pour sélectionner une option de tri des contacts.
- **Afficher les contacts par** : pour sélectionner une option d'affichage des contacts.
- **Numéros de service** : pour afficher les numéros de service fourni par votre fournisseur de services.
- **Envoyer les coordonnées du contact** : pour sélectionner un mode de partage des contacts.
- **Comptes** : pour ajouter ou modifier les comptes avec lesquels synchroniser les contacts.

## Courriel

Modifiez les paramètres de gestion et d'envoi des courriels.

Depuis l'écran Paramètres, touchez **Courriel**.

- **Gérer les comptes** : pour gérer les comptes de messagerie existants ou ajouter de nouveaux comptes.
- **Affichage** : pour modifier les paramètres d'affichage des courriels.
- **Affichage par défaut** : pour configurer l'appareil afin qu'il ouvre un écran spécifique après la suppression de courriels.
- **Paramètres d'expéditeur prioritaire** : pour modifier les paramètres des contacts prioritaires.
- **Adresses indésirables** : pour ajouter des adresses électroniques à bloquer.
- **Retarder l'envoi de courriels** : pour définir le délai à l'issue duquel l'appareil doit envoyer un courriel après avoir appuyé sur la touche d'envoi.

## Galerie

Modifiez les paramètres d'utilisation de la **Galerie**.

Depuis l'écran Paramètres, touchez **Galerie**.

- **Sync. via Wifi uniq.** : pour configurer l'appareil afin qu'il synchronise le contenu uniquement lorsqu'une connexion Wifi est disponible.
- **Dropbox sync** : pour configurer l'appareil afin qu'il synchronise le contenu avec Dropbox.
- **Identification contextuelle** : pour configurer l'appareil photo afin qu'il affiche de l'information contextuelle.
- **Identification** : pour configurer l'appareil afin qu'il puisse enregistrer les visages d'une image comme libellé de portrait.
- **Auto play sound** : pour faire jouer le son enregistré lorsque vous visionnez les photos prises en mode Son et prise.

## Internet

Modifiez les paramètres d'utilisation d'Internet.

Depuis l'écran Paramètres, touchez **Internet**.

- **Compte** : pour vous connecter à votre compte Samsung.
- **Page d'accueil** : pour définir une page d'accueil par défaut.
- **Remplir automatiquement les formulaires** : pour configurer l'appareil afin qu'il fournisse automatiquement des informations utilisateur, comme le nom ou le numéro de téléphone, lorsque vous renseignez des formulaires sur des pages Web.
- **Confidentialité** : pour gérer vos données personnelles lorsque vous consultez des pages Web.
- **Ecran et texte** : pour modifier les paramètres, réglez la taille de police, etc., lors de l'affichage de pages Web.
- **Paramètres des contenus** : pour modifier les paramètres de gestion des cookies provenant de la consultation de pages Web ou choisissez d'afficher ou non des fenêtres contextuelles, etc.
- **Gestion de la bande passante** : pour modifier les paramètres de la bande passante.

## Messages

Modifiez les paramètres d'utilisation des messages.

Depuis l'écran Paramètres, touchez **Messages**.

- **Application de messagerie par défaut** : pour sélectionner l'application par défaut à utiliser pour la messagerie.
- **Affichage** : pour modifier les paramètres de la fenêtre de messagerie, comme la taille de police, la couleur d'arrière-plan, etc.
- **Réponses rapides** : pour ajouter ou modifier un modèle de message.
- **Messages texte** : pour modifier les paramètres des SMS.
- **Messages multimédias** : pour modifier les paramètres des MMS.
- **Supprimer les anciens messages** : pour configurer l'appareil afin qu'il supprime les anciens messages lorsque la limite supérieure est atteinte.
- **Expéditeurs prioritaires** : pour configurer l'appareil afin qu'il affiche la liste des contacts prioritaires.
- **Messages Push** : pour définir un intervalle pour les notifications contextuelles vous avertissant de l'arrivée de nouveaux messages.
- **Diffusion** : pour activer la réception de messages de diffusion.
- **Notifications** : pour configurer l'appareil afin qu'il vous avertisse de l'arrivée de nouveaux messages.
- **Signature** : pour configurer l'appareil afin qu'il affiche votre signature dans le message.
- **Filtre mess. indésirables** : pour configurer l'appareil afin qu'il bloque les messages provenant de numéros donnés ou contenant certains termes.
- **Retarder envoi de message** : pour définir le délai à l'issue duquel l'appareil doit envoyer un message après avoir appuyé sur la touche d'envoi.
- **Mode sécurisé** :
  - **Autoriser accès aux liens** : pour configurer l'appareil afin qu'il puisse ouvrir le lien contenu dans un message lorsque vous touchez le lien.
  - **Alertes menace potentielles** : pour configurer l'appareil afin qu'il vous prévienne lorsque vous installez des applications compatibles avec la fonction de messagerie pour prévenir l'hameçonnage.

## S Calendrier

Modifiez les paramètres d'utilisation de **S Calendrier**.

Depuis l'écran Paramètres, touchez **S Calendrier**.

- **Premier jour de la semaine** : pour sélectionner le premier jour de la semaine.
- **Afficher numéros semaines** : pour configurer l'appareil afin qu'il affiche le numéro de semaine.
- **Masquer évènements refusés** : pour configurer l'appareil afin qu'il masque les évènements si vous avez décliné de recevoir les invitations.
- **Masquer les tâches terminées** : pour configurer l'appareil afin qu'il masque les tâches terminées.
- **Météo** : pour configurer l'appareil afin qu'il affiche les prévisions météorologiques.
- **Verrouiller fuseau horaire** : pour configurer l'appareil afin qu'il ne modifie pas les réglages de fuseau horaire lorsque vous changez de fuseau horaire.
- **Sélectionner le fuseau horaire** : pour sélectionner le fuseau horaire.
- **Afficher aujourd'hui selon** : pour configurer le calendrier afin qu'il utilise votre fuseau horaire ou un autre fuseau horaire.
- **Type d'alerte** : pour sélectionner les paramètres de notification des évènements.
- **Son de notification** : pour sélectionner une sonnerie pour les évènements ou les tâches.
- **Vibreur** : pour configurer l'appareil afin qu'il vibre afin de vous avertir en cas d'évènements ou de tâches.
- **Réponses rapides** : pour créer des modèles d'envoi de messages aux participants à des évènements.

## S Voice

Modifiez les paramètres de reconnaissance vocale.

Depuis l'écran Paramètres, touchez **S Voice**.

- **Langue** : pour sélectionner la langue de la reconnaissance vocale.
- **Masquer mots injurieux** : pour masquer les mots injurieux dans les résultats de la recherche vocale.
- **A propos de S Voice** : pour afficher les informations concernant la version.
- **Ouvrir via touche accueil** : pour configurer l'appareil afin qu'il puisse lancer **S Voice** en pressant deux fois le bouton Accueil.
- **Réveil vocal** : pour configurer l'appareil afin qu'il puisse lancer la reconnaissance vocale à l'aide d'une commande de réveil quand vous utilisez **S Voice**.



- **Activation auto. haut-parleur** : pour configurer l'appareil afin qu'il active automatiquement le haut-parleur du téléphone lors d'un appel avec **S Voice**.
- **Voir le corps du message** : pour configurer l'appareil afin qu'il affiche le texte des nouveaux messages.
- **Événements manqués** : pour configurer l'appareil afin qu'il démarre **S Voice** et vous prévienne des notifications manquées lorsque qu'un casque ou un écouteur est connecté et que vous appuyez sur la touche du casque.
- **Résumé personnel** : pour configurer l'appareil afin qu'il affiche les évènements dans **S Calendrier** lorsque vous utilisez **S Voice**.
- **Effacer données S Voice** : pour effacer les données utilisées par **S Voice** depuis le serveur S Voice.
- **Adresse personnelle** : pour saisir l'adresse à utiliser dans les informations de localisation de la reconnaissance vocale.
- **Se connecter à Facebook** : pour indiquer oralement les informations de votre compte Facebook pour utiliser Facebook à l'aide de l'application **S Voice**.
- **Se connecter à Twitter** : pour saisissez les informations de votre compte Twitter pour l'utiliser avec l'application **S Voice**.

# Accessibilité

## À propos des menus Accessibilité

Les menus Accessibilité correspondent à des fonctionnalités spéciales qui s'adressent aux personnes ayant certaines capacités réduites comme une mauvaise vue ou des troubles auditifs.

Pour utiliser les menus d'accessibilité, ouvrez la liste des applications, puis touchez **Paramètres** → **Accessibilité**.

## Utiliser le bouton Accueil pour ouvrir les menus d'accessibilité

Vous pouvez accéder aux menus d'accessibilité suivants en pressant à trois reprises rapprochées le bouton Accueil.

- Accessibilité
- TalkBack
- Couleurs négatives
- Contrôle par interaction

Depuis la liste des applications, touchez **Paramètres** → **Accessibilité** → **Accès direct**, puis faites glisser le curseur **Accès direct** vers la droite pour activer la fonction. Ensuite, sélectionnez un menu d'accessibilité à ouvrir lorsque vous touchez rapidement à trois reprises le bouton Accueil.

Si vous sélectionnez plusieurs menus, l'appareil affiche une fenêtre contextuelle vous demandant quel menu utiliser lorsque vous touchez rapidement à trois reprises le bouton Accueil. Pour activer le **Contrôle des interactions** des menus d'accessibilité, activez la fonction. Depuis la liste des applications, touchez **Paramètres** → **Accessibilité** → **Dextérité et interaction** → **Contrôle des interactions**, puis faites glisser le curseur **Contrôle des interactions** vers la droite pour activer la fonction.

## Informations orales (TalkBack)

### Activer ou désactiver TalkBack

Lorsque vous activez TalkBack, l'appareil lit à haute voix le texte affiché à l'écran ou les fonctions sélectionnées. Cette fonction s'avère utile si vous rencontrez des difficultés à voir l'écran.

- 1 Depuis la liste des applications, touchez **Paramètres** → **Accessibilité** → **Vue** → **TalkBack**.
- 2 Faites glisser le curseur **TalkBack** vers la droite pour activer la fonction.  
Pour désactiver TalkBack, faites glisser le curseur **TalkBack** puis appuyez rapidement à deux reprises n'importe où sur l'écran.
- 3 Touchez **OK**.  
Pour désactiver TalkBack, touchez **OK**, puis appuyez rapidement à deux reprises n'importe où sur l'écran.

Lorsque vous activez TalkBack, l'appareil fournit des informations orales et lit à haute voix les fonctions que vous sélectionnez. L'appareil fournit également des informations orales lorsque l'écran est éteint, lorsque vous recevez de nouvelles notifications, etc.

Lorsque vous activez la fonction **Explorer au toucher** lorsque vous utilisez TalkBack, l'appareil lit à haute voix les éléments sélectionnés. D'abord, l'appareil lit à haute voix les éléments à l'écran lorsque vous appuyez dessus. Ensuite, l'appareil exécute la fonction ou ouvre l'application si vous touchez rapidement à deux reprises n'importe où sur l'écran. Si la fonction **Explorer au toucher** est désactivée, l'appareil ne peut pas prendre en compte plusieurs fonctions qui requièrent des gestes des doigts.

Pour activer la fonction **Explorer au toucher**, ouvrez la liste des applications, touchez **Paramètres** → **Accessibilité** → **Vue** → **TalkBack** → **Paramètres**, puis cochez la case **Explorer au toucher**.



Lorsque vous utilisez TalkBack, certaines fonctions ne sont pas disponibles.

### Commander l'écran à l'aide de geste des doigts

Avec TalkBack, vous pouvez contrôler l'écran d'un simple geste des doigts. Si la fonction **Explorer au toucher** est désactivée, l'appareil ne peut pas prendre en compte certaines des fonctions qui requièrent des gestes des doigts.

Pour activer la fonction **Explorer au toucher**, ouvrez la liste des applications, touchez **Paramètres** → **Accessibilité** → **Vue** → **TalkBack** → **Paramètres**, puis cochez la case **Explorer au toucher**.

- Parcourir l'écran : placez un doigt sur l'écran, puis déplacez-le pour parcourir l'écran. Touchez longuement un élément afin que l'appareil énonce son nom. Lorsque vous relâchez le doigt, l'élément sous le doigt est sélectionné.
- Sélectionner des éléments : touchez un élément pour le sélectionner. Vous pouvez également sélectionner un élément et maintenir le doigt appuyé dessus, puis relâcher le doigt.
- Ouvrir l'élément sélectionné : lorsque les noms des éléments sélectionnés sont énoncés, relâchez le doigt dès que vous entendez le nom de l'élément souhaité. Touchez ensuite rapidement à deux reprises sur l'écran.
- Sélectionner l'élément précédent : faites défiler rapidement l'écran du doigt vers le haut ou vers la gauche.
- Sélectionner l'élément suivant : faites défiler rapidement l'écran du doigt vers le bas ou vers la droite.
- Parcourir les listes : faites défiler l'écran avec deux doigts vers le haut ou vers le bas.
- Revenir à la page précédente : faites défiler l'écran avec deux doigts vers la droite.
- Passer à la page suivante : faites défiler l'écran avec deux doigts vers la gauche.
- Déverrouiller l'écran : faites défiler l'écran avec deux doigts dans n'importe quelle direction au sein de la zone de verrouillage de l'écran.
- Ouvrir le panneau de notifications : faites glisser le haut de l'écran vers le bas avec deux doigts.
- Ouvrir le panneau de paramétrage rapide : faites glisser le haut de l'écran vers le bas avec trois doigts.

Vous pouvez configurer les paramètres des gestes des doigts de TalkBack dans **Gérer les gestes**. Pour en savoir plus, reportez-vous à la rubrique [Configurer les paramètres des gestes des doigts](#).

## Configurer les paramètres des gestes des doigts

Lorsque vous utilisez la fonction TalkBack, vous pouvez effectuer certaines opérations d'un simple geste des doigts. Vous pouvez effectuer des opérations, comme revenir à l'écran précédent, ouvrir l'écran d'accueil, etc. Configurez les gestes des doigts avant de les utiliser.

### Configurer les paramètres des gestes verticaux

Vous pouvez utiliser des gestes verticaux décomposés en faisant glisser votre doigt vers le haut et vers le bas depuis le bas de l'écran, ou inversement.

Depuis la liste des applications, touchez **Paramètres** → **Accessibilité** → **Vue** → **TalkBack** → **Paramètres** → **Gérer les gestes** → **Gestes verticaux en deux parties**. Sélectionnez ensuite l'une des fonctions suivantes :

- **Déplacement vers le premier et le dernier élément à l'écran** : lorsque vous faites glisser votre doigt vers le haut, puis vers le bas de l'écran, le premier élément en haut de l'écran est sélectionné. Lorsque vous faites glisser votre doigt vers le bas, puis vers le haut de l'écran, le dernier élément en bas de l'écran est sélectionné.
- **Sélection du niveau de précision pour la lecture** : lorsque vous faites glisser votre doigt vers le haut, puis vers le bas de l'écran, l'unité de lecture change. L'unité de lecture passe à la page, au paragraphe, à la ligne, au mot, au caractère, puis à une unité par défaut. Lorsque vous faites glisser votre doigt vers le bas, puis vers le haut de l'écran, l'unité de lecture est inversée.

## Configurer les paramètres des gestes de raccourci

Utilisez cette fonction pour configurer huit gestes de raccourci. Vous pouvez configurer des gestes, comme faire glisser le doigt vers le haut, puis vers la droite, sans le relâcher. Vous pouvez modifier les gestes de raccourci ou assigner des fonctions à des raccourcis vierges.

Depuis la liste des applications, touchez **Paramètres** → **Accessibilité** → **Vue** → **TalkBack** → **Paramètres** → **Gérer les gestes**. Sélectionnez un geste, puis assignez-lui une fonction.

Les fonctions suivantes sont disponibles :

- **Bouton "Retour"** : revenez à l'écran précédent.
- **Bouton "Accueil"** : ouvrez l'écran d'accueil.
- **Bouton "Applications récentes"** : ouvrez la liste des applications récemment utilisées.
- **Ouvrir les notifications** : ouvrez le panneau de notifications.
- **Ouvrir le menu contextuel général** : ouvrez le menu contextuel général. Touchez longuement l'écran pour ouvrir le menu contextuel général circulaire. Vous pouvez utiliser des fonctions, telles que **Navigation rapide**, **Lire à partir du haut de la page**, **Épeler le dernier énoncé** et **Lire à partir de l'élément suivant**. Ensuite, parcourez les menus en traçant un cercle du doigt sans le relâcher. Une fois que vous avez trouvé le menu que vous cherchez, relâchez le doigt du menu pour le sélectionner.

Touchez **Mettre en pause les retours** en haut à gauche de l'écran pour mettre en pause les informations orales.

Touchez **Paramètres TalkBack** en haut à droite de l'écran pour accéder aux paramètres TalkBack. Pour en savoir plus, reportez-vous à la rubrique [Configurer les paramètres de TalkBack](#).

- **Ouvrir le menu contextuel local** : ouvrez le menu contextuel local. Vous pouvez sélectionner une unité pour lire le texte à l'écran. Lorsque vous utilisez cette fonction tout en saisissant du texte, des menus contextuels, comme le menu de commande du curseur, sont disponibles. Touchez longuement l'écran pour ouvrir le menu contextuel circulaire. Ensuite, parcourez les menus en traçant un cercle du doigt sans le relâcher. Une fois que vous avez trouvé le menu que vous cherchez, relâchez le doigt du menu pour le sélectionner.
- **Lire à partir du haut de la page** : l'appareil énonce les éléments du premier au dernier.

- **Lire à partir de l'élément suivant** : l'appareil énonce les éléments à partir de l'élément figurant après l'élément sélectionné.

## Modifier les unités de lecture

Lorsque vous utilisez TalkBack, vous pouvez écouter le texte affiché à l'écran. Vous pouvez faire glisser le doigt vers le haut, le bas, la gauche ou la droite afin de sélectionner le texte souhaité. Par défaut, l'appareil énonce le texte figurant dans la zone sélectionnée. Vous pouvez également pour configurer l'appareil afin qu'il lise le texte d'autres unités, comme des lignes ou des paragraphes.

### Modifier les unités de lecture à l'aide du menu contextuel local

- 1 Sélectionnez un texte à lire.
- 2 Faites glisser votre doigt vers le haut, puis vers la droite sans le relâcher pour ouvrir le menu contextuel local.
- 3 Touchez longuement l'écran, puis tracez un cercle du doigt pour parcourir les menus. Relâchez ensuite le doigt quand vous entendez **Modifier le niveau de lecture**.
- 4 Touchez de nouveau longuement l'écran, puis tracez un cercle du doigt pour parcourir les menus. Relâchez ensuite le doigt quand vous entendez l'unité de lecture souhaitée.

Pour modifier le geste de raccourci permettant d'ouvrir le menu contextuel local, reportez-vous à la rubrique [Configurer les paramètres des gestes de raccourci](#).

### Modifier les unités de lecture à l'aide de gestes verticaux décomposés

Lorsque vous faites glisser le doigt vers le haut, puis vers le bas de l'écran, l'unité de lecture change. L'unité de lecture passe à la page, au paragraphe, à la ligne, au mot, au caractère, puis à une unité par défaut. Lorsque vous faites glisser votre doigt vers le bas, puis vers le haut de l'écran, l'unité de lecture est inversée.

Depuis la liste des applications, touchez **Paramètres** → **Accessibilité** → **Vue** → **TalkBack** → **Paramètres** → **Gérer les gestes** → **Gestes verticaux en deux parties** → **Sélection du niveau de précision pour la lecture**.

Vous pouvez écouter le texte à la suite du texte actuellement sélectionné grâce à l'unité de lecture en cours. Pour écouter le texte de la prochaine unité de lecture, faites glisser le doigt vers le bas ou vers la droite de l'écran. Vous pouvez également écouter le texte avant le texte actuellement sélectionné grâce à l'unité de lecture en cours. Pour écouter le texte de la précédente unité de lecture, faites glisser le doigt vers le haut ou vers la gauche de l'écran.

## Mettre TalkBack en pause

Ouvrez le menu contextuel général en faisant glisser le doigt vers le bas, puis vers la droite de l'écran sans le relâcher. Lorsque vous sélectionnez **Mettre en pause les retours** en haut à gauche de l'écran, TalkBack est mis en pause.

Lorsque TalkBack est mis en pause, vous pouvez le réactiver en allumant l'écran ou par d'autres méthodes. Pour modifier la méthode de réactivation de TalkBack, ouvrez la liste des applications, touchez **Paramètres** → **Accessibilité** → **Vue** → **TalkBack** → **Paramètres** → **Réactiver**. Sélectionnez ensuite une option.

Pour modifier le geste de raccourci permettant d'ouvrir le menu contextuel général, reportez-vous à la rubrique [Configurer les paramètres des gestes de raccourci](#).

## Utiliser la fonction de navigation rapide

Avec la fonction de navigation rapide, vous pouvez accéder à des menus en traçant un cercle à l'écran sans faire défiler l'écran vers le haut ou vers le bas pour sélectionner un élément.

Ouvrez le menu contextuel général en faisant glisser le doigt vers le bas, puis vers la droite de l'écran sans le relâcher. Touchez longuement l'écran, puis tracez un cercle du doigt autour du menu pour parcourir les menus. Relâchez ensuite le doigt quand vous entendez **Navigation rapide**. Appuyez à nouveau sur l'écran, puis tracez un cercle du doigt autour du menu pour parcourir les menus. Relâchez ensuite le doigt quand vous entendez le menu souhaité.

## Ajouter et gérer des libellés d'image

Vous pouvez assigner des libellés aux images à l'écran. L'appareil énonce les libellés lorsque les éléments sont sélectionnés. Ajoutez des libellés aux images sans libellé à l'aide du menu contextuel local.

Ouvrez le menu contextuel local en faisant glisser le doigt vers le haut, puis vers la droite de l'écran sans le relâcher. Touchez longuement l'écran, puis tracez un cercle du doigt autour du menu pour parcourir les menus. Lorsque vous entendez le nom du menu d'ajout de libellé, relâchez le doigt pour ajouter des libellés.

Pour afficher les libellés, ouvrez la liste des applications et touchez **Paramètres** → **Accessibilité** → **Vue** → **TalkBack** → **Paramètres** → **Gérer les libellés personnalisés**.

## Configurer les paramètres de TalkBack

Configurez les paramètres de TalkBack selon vos préférences.

Depuis la liste des applications, touchez **Paramètres** → **Accessibilité** → **Vue** → **TalkBack** → **Paramètres**. Sinon, ouvrez le menu contextuel général en faisant glisser le doigt vers le bas, puis vers la droite de l'écran sans le relâcher. Ensuite, faites glisser le doigt jusque dans le coin supérieur droit de l'écran et relâchez-le lorsque vous entendez **Paramètres TalkBack**.

- **Volume de la voix** : pour régler le volume des informations orales.  
Le volume des informations orales peut varier en fonction du volume du média. Pour régler le volume du média, touchez le bouton de volume haut/bas tout en écoutant des informations orales ou, depuis la liste des applications, touchez **Paramètres** → **Son** → **Volume**, puis faites glisser la barre de réglage du volume du contenu multimédia vers la gauche ou vers la droite.
- **Modification du ton** : pour configurer l'appareil afin qu'il énonce le texte saisi à l'aide du clavier à basse tonalité.
- **Écho du clavier** : pour configurer l'appareil afin qu'il lise à haute voix le texte saisi lorsque vous appuyez sur la touche espace.
- **Parler quand l'écran est éteint** : pour configurer l'appareil afin qu'il fournisse des informations orales lorsque l'écran est éteint.
- **Utiliser capteur proxim.** : pour configurer l'appareil afin qu'il mette les informations orales en pause quand vous placez la main sur le capteur en haut de l'appareil. Pour réactiver les informations orales, touchez l'écran.
- **Secouer pour démarrer la lecture continue** : pour configurer l'appareil afin qu'il énonce le texte affiché à l'écran lorsque vous secouez l'appareil. Vous pouvez sélectionner différentes options de vitesses de secousses.
- **Dire le n° de l'appelant** : pour configurer l'appareil afin qu'il lise à haute voix le nom de l'appelant lors d'un appel entrant.
- **Vibration** : pour configurer l'appareil afin qu'il vibre lorsque vous parcourez l'écran du doigt.
- **Retour audio** : pour configurer l'appareil afin qu'il émette un son lorsque vous commandez l'écran, comme lorsque vous le parcourez, etc.
- **Privilégier le volume de la voix** : pour configurer l'appareil afin qu'il baisse le volume du média lorsqu'il lit un élément à haute voix.
- **Volume sonore** : pour régler le volume du son émis lorsque vous touchez l'écran pour le contrôler. Cette fonction est disponible lorsque **Retour audio** est sélectionné.
- **Explorer au toucher** : pour configurer l'appareil afin qu'il lise à haute voix les éléments sur lesquels vous appuyez du doigt. Lorsque le nom de l'élément recherché est prononcé, relâchez le doigt et appuyez rapidement à deux reprises à n'importe quel endroit de l'écran pour l'ouvrir. Vous pouvez aller à la page de votre choix en faisant défiler l'écran vers la gauche ou la droite avec deux doigts. Pour savoir comment commander l'écran à l'aide de la fonction de navigation tactile, reportez-vous à la rubrique [Commander l'écran à l'aide de geste des doigts](#).
- **Faire défiler les listes automatiquement** : pour configurer l'appareil afin qu'il parcoure automatiquement la partie de la liste non affichée à l'écran et qu'il énonce les éléments.
- **Appuyer une fois pour sélectionner** : pour configurer l'appareil afin qu'il ouvre l'élément sélectionné lorsque vous appuyez une fois dessus.
- **Lancer le didacticiel "Explorer au toucher"** : pour afficher le didacticiel sur l'utilisation de la fonction Navigation tactile.



- **Gérer les gestes** : pour assigner les opérations à effectuer à l'aide des gestes des doigts. Pour en savoir plus, reportez-vous à la rubrique [Configurer les paramètres des gestes des doigts](#).
- **Gérer les libellés personnalisés** : pour afficher les libellés que vous avez ajoutés.
- **Réactiver** : pour sélectionner une méthode de reprise des informations orales.
- **Paramètres du développeur** : pour configurer les options de développement d'applications.

## Utiliser l'appareil avec l'écran éteint

Pour configurer l'appareil afin qu'il laisse toujours l'écran éteint afin de préserver la confidentialité de vos données. L'écran ne s'allume pas lorsque vous appuyez sur les touches externes ou sur l'écran. En revanche, les fonctions activées restent activées.

Depuis la liste des applications, touchez **Paramètres** → **Accessibilité** → **Vue**, puis cochez la case **Écran atténué**. Vous pouvez activer ou désactiver cette fonction en pressant à deux reprises le bouton Allumer/Éteindre.

## Utiliser la fonction de saisie par touches rapide

Pour configurer l'appareil afin qu'il puisse saisir un caractère lorsque vous relâchez le doigt du caractère du clavier. Vous pouvez utiliser cette fonction pour saisir des caractères au lieu de relâcher le doigt et de toucher deux fois l'écran.

Depuis la liste des applications, touchez **Paramètres** → **Accessibilité** → **Vue**, puis **Saisie clavier rapide**.

## Lire des mots de passe à haute voix

Pour configurer l'appareil afin qu'il lise le mot de passe à haute voix lorsque vous saisissez le mot de passe alors que TalkBack est activé. Utilisez cette fonction pour vous assurer que vous saisissez le mot de passe correct.

Depuis la liste des applications, touchez **Paramètres** → **Accessibilité** → **Vue**, puis cochez la case **Énoncer les mots de passe**.

## Configurer les fonctions de diction de la synthèse vocale

Modifiez les paramètres de diction de la synthèse vocale utilisés lorsque TalkBack est activé, comme les langues, la vitesse, etc.

Depuis la liste des applications, touchez **Paramètres** → **Accessibilité** → **Vue** → **Options synthèse vocale**, puis utilisez les fonctions suivantes :

- **Moteur de synthèse vocale Samsung / Moteur de synthèse vocale Google** : pour sélectionner un moteur pour la fonction de diction de la synthèse vocale.
- **Vitesse d'élocution** : pour sélectionner la vitesse de diction de la synthèse vocale.

- **Écouter un extrait** : pour écouter un exemple de texte parlé. Si l'appareil ne parvient pas à lire des exemples à haute voix, touchez  → **Installer les données vocales** pour télécharger et installer les données vocales de la fonction de diction de la synthèse vocale.
- **État de la langue par défaut** : pour afficher le statut de la langue actuelle choisie pour la fonction de synthèse vocale.

## Saisir du texte à l'aide du clavier

Pour afficher le clavier, touchez le champ de saisie de texte, puis touchez rapidement à deux reprises n'importe où sur l'écran.

Lorsque vous touchez le clavier, l'appareil lit à haute voix les touches de caractères sous votre doigt. Lorsque vous entendez le caractère que vous recherchez, relâchez le doigt de l'écran pour le sélectionner. Le caractère est saisi et l'appareil lit le texte à haute voix.

Si la fonction **Saisie clavier rapide** n'est pas activée, relâchez le doigt du caractère que vous souhaitez, puis touchez rapidement à deux reprises l'écran. Pour activer la fonction de saisie rapide, depuis la liste des applications, touchez **Paramètres** → **Accessibilité** → **Vue**, puis cochez la case **Saisie clavier rapide**.

## Saisir des caractères supplémentaires

Maintenez le doigt appuyé sur une touche du clavier. Si des caractères supplémentaires sont disponibles via la touche, une fenêtre contextuelle apparaît au-dessus du clavier, affichant les caractères. Pour sélectionner un caractère, faites glisser le doigt sur l'écran jusqu'à ce que vous entendiez le nom du caractère souhaité, puis relâchez le doigt.

## Modifier la langue de saisie

Pour ajouter des langues de saisie, depuis la liste des applications, touchez **Paramètres** → **Langue et saisie**. Touchez ensuite  près de l'option **Clavier Samsung** → **Sélectionner langue de saisie**, puis sélectionnez les langues à utiliser.

Pour modifier la langue de saisie, touchez .

## Modifier du texte

Utilisez le menu contextuel local pour déplacer le curseur ou copier et coller du texte.

Ouvrez le menu contextuel local en faisant glisser le doigt vers le haut, puis vers la droite de l'écran sans le relâcher. Touchez longuement l'écran, puis tracez un cercle du doigt autour du menu pour parcourir le menu. Relâchez ensuite le doigt quand vous entendez **Modifier le niveau de lecture**. Touchez à nouveau l'écran, puis tracez un cercle autour du menu pour parcourir les menus. Relâchez ensuite le doigt quand vous entendez l'unité de lecture souhaitée.



Lorsque vous modifiez du texte, pour plus de facilité, définissez l'unité de lecture sur mot ou caractère. En mode sélection, l'appareil sélectionne le texte en fonction de l'unité de lecture sélectionnée.

Faites glisser le doigt vers le haut, vers le bas, vers la gauche ou vers la droite pour écouter le texte. Lorsque le texte que vous souhaitez modifier est lu à haute voix, effectuez les opérations suivantes :

- Supprimer le texte : appuyez sur la touche Supprimer du clavier.
- Sélectionner le texte à l'aide du mode sélection : activez le mode sélection afin de sélectionner et d'écouter le texte. Pour activer le mode sélection, ouvrez le menu contextuel local, puis sélectionnez **Contrôle du curseur** → **Commencer la sélection**. Faites défiler l'écran vers la gauche ou vers la droite pour écouter le texte avant ou après le texte sélectionné. Pour désactiver le mode sélection, ouvrez le menu contextuel local, puis sélectionnez **Contrôle du curseur** → **Terminer la sélection**.
- Sélectionner le texte tout entier : ouvrez le menu contextuel local, puis sélectionnez **Contrôle du curseur** → **Tout sélectionner**. L'ensemble du texte du document est sélectionné.
- Copier ou couper du texte : sélectionnez le texte à l'aide du menu contextuel local. Ensuite, ouvrez le menu contextuel local, puis sélectionnez **Contrôle du curseur**. Sélectionnez **Copier** pour copier le texte sélectionné, ou **Couper** pour couper le texte sélectionné. Le texte sélectionné est copié dans le presse-papier.
- Coller le texte : placez le curseur à l'endroit où le texte doit être inséré, ouvrez le menu contextuel local, puis sélectionnez **Contrôle du curseur** → **Coller**.

## Dicter du texte

Vous pouvez saisir du texte en le dictant. Pour afficher le clavier, touchez le champ de saisie de texte, puis touchez rapidement à deux reprises n'importe où sur l'écran.

Lorsque vous touchez longuement , l'appareil affiche une fenêtre contextuelle indiquant les options du clavier. Faites glisser le doigt sur l'écran sans le soulever. Lorsque  est sélectionné, relâchez le doigt. Prononcez ensuite les mots que vous souhaitez saisir dans le champ de saisie. Les mots prononcés apparaissent sous forme de texte à l'écran et l'appareil les lit à voix haute.

Pour saisir plus de texte, sélectionnez la touche microphone et prononcez les mots.

## Modifier la langue de saisie

Lorsque vous dictez un texte, sélectionnez **Français (CA)**, puis une langue pour modifier la langue de saisie.

Pour ajouter des langues à la liste, sélectionnez **Français (CA)** → **Ajouter des langues**, désélectionnez **Automatique**, puis sélectionnez les langues à utiliser.

## Modifier la taille de police

Utilisez cette fonction pour modifier la taille de police. Pour faciliter l'utilisation pour les malvoyants, l'appareil propose différentes tailles de police. Il se peut que, dans certaines applications, il ne soit pas possible de régler la taille de la police sur **Enorme**.

Depuis la liste des applications, touchez **Paramètres** → **Accessibilité** → **Vue** → **Taille de police**.

## Grossir l'écran

Utilisez cette fonction pour grossir l'écran et effectuer un zoom avant sur une zone spécifique.

Depuis la liste des applications, touchez **Paramètres** → **Accessibilité** → **Vue** → **Gestes d'agrandissement**, puis faites glisser le curseur **Gestes d'agrandissement** vers la droite pour activer la fonction.

- Effectuer un zoom avant et arrière : touchez rapidement à trois reprises l'écran pour effectuer un zoom avant sur une zone spécifique. Appuyez de nouveau à trois reprises rapprochées sur l'écran pour annuler le zoom.
- Parcourir l'écran en le faisant défiler : utilisez deux doigts pour faire défiler l'écran grossi.
- Régler le niveau de zoom : touchez l'écran grossi avec deux doigts. Ensuite, écartez deux doigts ou rapprochez-les pour régler le niveau de zoom.



- Il n'est pas possible d'agrandir les claviers à l'écran.
- Lorsque cette fonction est activée, les performances de certaines applications, comme **Téléphone** et **Calculatrice**, peuvent en être affectées.

## Configurer des rappels de notification

Utilisez cette fonction pour vous rappeler des notifications que vous n'avez pas vérifiées selon l'intervalle défini.

Depuis la liste des applications, touchez **Paramètres** → **Accessibilité** → **Vue** → **Rappel de notification**, puis faites glisser le curseur **Rappel de notification** vers la droite pour activer la fonction.

Pour définir un intervalle entre les alertes, touchez **Fréquence de rappel**.

## Inverser les couleurs d'affichage

Utilisez cette fonction pour améliorer la visibilité de l'écran et aider les utilisateurs à déchiffrer plus facilement le texte à l'écran. Lorsque cette fonction est activée, l'appareil affiche une image négative qui inverse les couleurs à l'écran. L'inversion des couleurs augmente le contraste entre le noir et le blanc.

Depuis la liste des applications, touchez **Paramètres** → **Accessibilité** → **Vue**, puis cochez la case **Couleurs négatives**.

## Configurer une notification par flash

Configurez le flash pour qu'il clignote lorsque vous recevez des appels entrants, de nouveaux messages ou des notifications.

Depuis la liste des applications, touchez **Paramètres** → **Accessibilité** → **Ouïe**, puis cochez la case **Notification Flash**.

## Couper tous les sons

Configurez l'appareil pour qu'il coupe tous les sons, comme les sons multimédias et la voix du correspondant en cours d'appel.

Depuis la liste des applications, touchez **Paramètres** → **Accessibilité** → **Ouïe**, puis cochez la case **Désactiver tous les sons**.

## Prothèses auditives

Améliorez la qualité sonore de vos prothèses auditives.

Depuis la liste des applications, touchez **Paramètres** → **Accessibilité** → **Ouïe**, puis cochez la case **Hearing aids**.

## Paramètres des sous-titres

### Sous-titres Samsung

Depuis la liste des applications, touchez **Paramètres** → **Accessibilité** → **Ouïe** → **Sous-titres Samsung**, puis faites glisser le curseur **Sous-titres** vers la droite pour activer la fonction.

Vous pouvez utiliser les options suivantes :

- **Alignement** : pour modifier la position des sous-titres.
- **Police** : pour modifier le type de police.
- **Taille de police** : pour modifier la taille de police.
- **Bordure** : pour modifier le bord du texte des sous-titres.
- **Police** : pour modifier la couleur et la transparence du texte.
- **Couleur d'arrière-plan** : pour modifier la couleur et la transparence du fond de la zone de sous-titres.
- **Fenêtre des sous-titres** : pour modifier la couleur et la transparence de la fenêtre de sous-titres.

## Sous-titres Google

Depuis la liste des applications, touchez **Paramètres** → **Accessibilité** → **Ouïe** → **Sous-titres Google**, puis faites glisser le curseur **Sous-titres Google** vers la droite pour activer la fonction.

Vous pouvez utiliser les options suivantes :

- **Langue** : pour sélectionner une langue d'affichage.
- **Taille du texte** : pour modifier la taille de police.
- **Style des sous-titres** : pour modifier le style des sous-titres.

## Régler la balance audio

Configurez l'appareil pour pouvoir régler la balance audio lorsque vous utilisez un casque ou un écouteur.

Pour régler la balance audio, connectez un casque ou un écouteur à l'appareil. Depuis la liste des applications, touchez **Paramètres** → **Accessibilité** → **Ouïe** → **Équilibre du son**. Faites glisser la barre de réglage vers la gauche ou vers la droite pour régler la balance audio, puis touchez **Définir**.

## Mode mono-audio

Pour configurer l'appareil afin qu'il passe de stéréo à mono lorsque vous connectez un casque ou un écouteur. La sortie mono combine le son stéréo en un seul signal qui est joué dans tous les hautparleurs des casques ou écouteurs. Utilisez ce mode en cas de troubles auditifs ou si une oreillette unique est plus pratique.

Depuis la liste des applications, touchez **Paramètres** → **Accessibilité** → **Ouïe**, puis cochez la case **Audio mono**.

## Menus auxiliaires

### Afficher l'icône de raccourci des menus auxiliaires

Pour configurer l'appareil afin qu'il affiche l'icône de raccourci auxiliaire. Vous pouvez vous servir de cette icône pour accéder aux applications, fonctions et paramètres. Commandez l'appareil en touchant les menus auxiliaires de l'icône sans parcourir l'écran. Lorsque cette fonction est lancée, le **Mode pression unique** est activé.

- 1 Depuis la liste des applications, touchez **Paramètres** → **Accessibilité** → **Dextérité et interaction** → **Assistant menu**.
- 2 Faites glisser le curseur **Menu assistant** vers la droite pour activer la fonction.  
L'icône de raccourci auxiliaire apparaît au coin inférieur droit de l'écran.
- 3 Touchez **Main dominante** pour déplacer l'icône de raccourci auxiliaire vers un emplacement pratique.

### Accéder aux menus auxiliaires

L'icône de raccourci auxiliaire apparaît sous forme d'icône flottante, ce qui vous permet d'accéder facilement aux menus auxiliaires depuis n'importe quel écran.

Lorsque vous touchez l'icône de raccourci auxiliaire, l'icône s'agrandit légèrement et les menus auxiliaires apparaissent sur l'icône. Touchez la flèche haut ou bas pour accéder à d'autres volets ou faites défiler l'écran vers le haut ou vers le bas pour sélectionner d'autres menus.

#### Utiliser le curseur

Depuis le menu auxiliaire, touchez **Curseur**. Un curseur et une zone tactile où le curseur peut être commandé apparaissent à l'écran. Vous pouvez commander l'écran à l'aide de petits mouvements du doigt sur la zone tactile. Faites glisser le doigt sur la zone tactile afin de déplacer le curseur. Vous pouvez également toucher l'écran afin de sélectionner les éléments situés sous le curseur.

Vous pouvez utiliser les options suivantes :

- << / >> : pour sélectionner un élément ou faire défiler l'écran vers la gauche ou la droite.
- ⤴ / ⤵ : pour faire défiler l'écran vers le haut ou le bas.
- ✚ : pour déplacer la zone tactile vers un autre emplacement.
- ✕ : pour fermer la zone tactile.

Pour modifier les paramètres du curseur, ouvrez la liste des applications, touchez **Paramètres** → **Accessibilité** → **Dextérité et interaction** → **Menu assistant**, faites glisser le curseur **Menu assistant** vers la droite pour activer la fonction. Ensuite, utilisez les options sous **PARAMÈTRES PAVÉ ET CURSEUR**.

## Utiliser les menus auxiliaires avancés

Configurez l'appareil pour qu'il affiche des menus auxiliaires avancés pour les applications sélectionnées. Par exemple, lorsque vous lancez **Messages**, les fonctions de recherche et de rédaction apparaissent sur le menu auxiliaire.

Depuis la liste des applications, touchez **Paramètres** → **Accessibilité** → **Dextérité et interaction** → **Menu assistant** → **Assistant plus**, faites glisser le curseur **Assistant plus** pour l'activer, puis sélectionnez des applications.

## Modifier les menus auxiliaires

Vous pouvez utiliser cette fonction pour modifier les menus de l'icône de raccourci auxiliaire.

Depuis la liste des applications, touchez **Paramètres** → **Accessibilité** → **Dextérité et interaction** → **Menu assistant**, faites glisser le curseur **Menu assistant** pour l'activer, puis touchez **Modifier**. Pour ajouter ou supprimer des menus, touchez **+** ou **-**.

## Configurer la durée de l'appui prolongé

Définissez le délai de reconnaissance lorsque vous touchez longuement l'écran.

Depuis la liste des applications, touchez **Paramètres** → **Accessibilité** → **Dextérité et interaction** → **Durée de l'appui prolongé**, puis sélectionnez une option.

## Contrôle des interactions

Activez le mode contrôle des interactions pour limiter les réactions de l'appareil aux saisies lorsque vous utilisez des applications. Utilisez ce mode si vous souhaitez limiter l'accès des autres personnes et commander vos médias ou vos données.

- 1 Depuis la liste des applications, touchez **Paramètres** → **Accessibilité** → **Dextérité et interaction** → **Contrôle des interactions**.
- 2 Faites glisser le curseur **Contrôle des interactions** vers la droite pour activer la fonction.
- 3 Maintenez les boutons Accueil et Volume bas simultanément enfoncés tout en utilisant une application.



**4** Réglez la taille du cadre ou tracez une ligne autour d'une zone que vous souhaitez limiter.

**5** Touchez **OK**.

L'appareil affiche la zone limitée. Si vous touchez l'écran ou des touches, comme le bouton Accueil, l'opération ne fonctionne pas dans cette zone.

Pour désactiver le mode contrôle des interactions, maintenez les touches Accueil et Volume bas simultanément enfoncées.

## Répondre et mettre fin aux appels

Modifiez la manière de prendre ou de raccrocher un appel.

Depuis la liste des applications, touchez **Paramètres** → **Accessibilité** → **Début/Fin d'appels**.

Vous pouvez utiliser les options suivantes :

- **Pression sur la touche Accueil** : pour configurer l'appareil afin qu'il puisse répondre à un appel en pressant le bouton Accueil.
- **Commande vocale** : pour configurer l'appareil afin qu'il puisse répondre à un appel à l'aide des commandes vocales.
- **Appuyez sur le bouton Allumer** : pour configurer l'appareil afin qu'il puisse mettre fin à un appel en pressant le bouton Allumer/Éteindre.

## Utiliser le mode à pression unique

Pour configurer l'appareil afin de commander les appels entrants ou les notifications en appuyant sur la touche plutôt qu'en la faisant glisser. En cas d'alarme ou d'appel entrant, appuyez sur la touche pour arrêter l'alarme ou prendre l'appel au lieu de faire glisser la touche.

Depuis la liste des applications, touchez **Paramètres** → **Accessibilité**, puis cochez la case **Mode pression unique**.

## Gérer les paramètres d'accessibilité

### Enregistrer les paramètres d'accessibilité dans un fichier

Exportez les paramètres d'accessibilité en cours dans un fichier.

Depuis la liste des applications, touchez **Paramètres** → **Accessibilité** → **Gérer l'accessibilité** → **Importer/exporter**, sélectionnez **Exporter vers Mes fichiers** et touchez **OK**. Le fichier des paramètres d'accessibilité est enregistré dans l'emplacement de stockage sélectionné.

### Importer un fichier de paramètres d'accessibilité

Importez un fichier de paramètres d'accessibilité et mettez à jour les paramètres actuels.

Depuis la liste des applications, touchez **Paramètres** → **Accessibilité** → **Gérer l'accessibilité** → **Importer/exporter**, sélectionnez **Importer depuis Mes fichiers**. Sélectionnez un fichier d'importation, puis touchez **OK** → **OK**. Les paramètres d'accessibilité sont mis à jour conformément au fichier importé.

### Partager des fichiers de paramètres d'accessibilité

Partagez des fichiers de paramètres d'accessibilité avec d'autres personnes par courriel ou via les fonctions Wifi Direct, Bluetooth, etc.

Depuis la liste des applications, touchez **Paramètres** → **Accessibilité** → **Gérer l'accessibilité** → **Partager via**. Sélectionnez ensuite des fichiers d'accessibilité, puis touchez **OK**. Sélectionnez un mode de partage, puis suivez les instructions à l'écran pour partager les fichiers.

### Afficher des services d'accessibilité

Affichez les services d'accessibilité installés sur l'appareil.

Depuis la liste des applications, touchez **Paramètres** → **Accessibilité**, puis affichez la liste des services d'accessibilité dans **SERVICES**.

## Utiliser d'autres fonctions utiles

- Utiliser S Voice : vous pouvez utiliser **S Voice** pour exécuter diverses fonctions à l'aide de commandes vocales. Lancez **S Voice** pour passer des appels, envoyer des messages et afficher des tâches.
- Effectuer une recherche oralement : vous pouvez utiliser les commandes vocales pour rechercher un contenu de page Web. Utilisez cette fonction lorsque vous vous déplacez et que vous ne pouvez pas vous servir de vos mains pour saisir du texte.
- Utiliser le panneau de notifications : faites glisser la barre d'état vers le bas pour ouvrir le panneau de notifications. Vous pouvez afficher les appels manqués, les nouveaux messages, régler la luminosité de l'écran et plus encore.
- Activer le mode simplifié : le mode simplifié utilise une présentation simplifiée et de grandes icônes pour offrir une expérience utilisateur conviviale. Pour un accès simplifié, vous pouvez ajouter des applications récemment utilisées ou des raccourcis vers l'écran d'accueil.
- Utiliser le dictaphone : enregistrez ou écoutez des mémos vocaux.

# Dépannage

Avant de contacter un centre de service après-vente Samsung, veuillez essayer de mettre en œuvre les solutions suivantes. Il est possible que certaines situations ne s'appliquent pas à votre appareil.

## Lorsque vous allumez ou utilisez votre appareil, un message vous invite à effectuer l'une des manipulations suivantes :

- Mot de passe : lorsque la fonction de verrouillage est activée, vous devez saisir le mot de passe que vous avez défini pour l'appareil.
- NIP : lorsque vous utilisez l'appareil pour la première fois ou lorsque vous avez activé le verrouillage de votre appareil par NIP, vous devez saisir le NIP fourni avec la carte SIM ou USIM. Vous pouvez désactiver cette fonction à l'aide du menu de verrouillage de la carte SIM.
- Code PUK : si vous saisissez un NIP incorrect à plusieurs reprises, la carte SIM ou USIM est bloquée. Vous devez alors saisir le code PUK fourni par votre fournisseur de services.
- NIP2 : lorsque vous accédez à un menu nécessitant le NIP2, vous devez saisir le NIP2 fourni avec la carte SIM ou USIM. Pour en savoir plus, contactez votre fournisseur de services.

## Votre appareil affiche des messages d'erreur de réseau et de service

- Lorsque vous vous trouvez dans une zone de mauvaise réception, vous risquez de perdre la connexion au réseau. Déplacez-vous et réessayez. Lorsque vous vous déplacez, plusieurs messages d'erreur peuvent apparaître.
- Certaines options ne sont pas accessibles sans abonnement. Pour en savoir plus, contactez votre fournisseur de services.

## Votre appareil ne s'allume pas

- Lorsque la pile est entièrement déchargée, il n'est pas possible d'allumer l'appareil. Rechargez complètement la pile avant d'allumer l'appareil.
- Il est possible que la pile ne soit pas correctement installée. Réinsérez la pile.
- Essayez les deux contacts dorés et réinsérez la pile.

## Mauvaise réaction ou lenteur de l'écran tactile

- Si vous fixez sur l'écran tactile un cache de protection ou tout autre accessoire en option, il est possible que l'écran ne fonctionne pas correctement.
- Si vous portez des gants, si vos mains ne sont pas parfaitement propres, ou si vous touchez l'écran avec un objet pointu ou vos ongles, l'écran tactile risque de présenter des dysfonctionnements.
- L'humidité ou le contact avec l'eau peut provoquer des dysfonctionnements de l'écran tactile.
- Redémarrez votre appareil afin de mettre fin à d'éventuels dysfonctionnements logiciels temporaires.
- Assurez-vous que vous disposez bien de la dernière version logicielle de votre appareil.
- Si l'écran tactile est endommagé ou rayé, contactez un centre de service après-vente Samsung.

## Votre appareil se bloque ou est sujet à des erreurs fatales

Si votre appareil ne répond plus ou se bloque, vous devrez éventuellement fermer les applications ou réinsérer la pile et réinitialiser votre appareil pour qu'il retrouve un fonctionnement correct. Si votre appareil se bloque et ne répond plus, pressez longuement le bouton Allumer/Éteindre pendant 8 à 10 secondes afin de le redémarrer.

Si vous ne parvenez pas à résoudre le problème à la suite de ces manipulations, procédez à la réinitialisation des paramètres par défaut. Depuis la liste des applications, touchez **Paramètres** → **Comptes** → **Sauvegarder et réinitialiser** → **Rétablir param. par défaut** → **Réinitialiser le périphérique** → **Supprimer tout**. Avant de rétablir les paramètres par défaut de votre appareil, n'oubliez pas d'effectuer des copies de sauvegarde de toutes les données importantes qui y sont stockées.

Si le problème persiste, contactez un centre de service après-vente Samsung.

## Impossible de passer des appels

- Assurez-vous d'être connecté au réseau cellulaire approprié.
- Vérifiez que vous n'avez pas activé la fonction de restriction d'appel pour le numéro de téléphone que vous composez.
- Vérifiez que vous n'avez pas activé la fonction de restriction d'appel pour le numéro de téléphone de l'appel entrant.

## Vos interlocuteurs ne vous entendent pas

- Vérifiez que le microphone intégré n'est pas recouvert.
- Vérifiez que le microphone est placé suffisamment près de votre bouche.
- Si vous utilisez un kit piéton ou un casque, vérifiez qu'il est correctement branché.

## **Vous percevez un écho lors des appels**

Réglez le volume en pressant le bouton de volume ou déplacez-vous.

## **Déconnexions fréquentes du réseau cellulaire ou d'Internet, ou mauvaise qualité audio**

- Assurez-vous que rien n'entrave l'antenne intégrée à l'appareil.
- Lorsque vous vous trouvez dans une zone de mauvaise réception, vous risquez de perdre la connexion au réseau. Vos problèmes de connectivité peuvent être dus à une panne au niveau de votre fournisseur de services. Déplacez-vous et réessayez.
- Si vous utilisez votre appareil tout en vous déplaçant, il est possible que les services de réseau sans fil soient désactivés en raison de problèmes sur le réseau de votre fournisseur de services.

## **L'icône de la pile est vide**

Le niveau de charge de la pile est faible. Rechargez ou remplacez la pile.

## **La pile ne se charge pas correctement (pour les chargeurs homologués Samsung)**

- Assurez-vous que le chargeur est correctement branché.
- Si les bornes de la pile sont sales, la pile peut ne pas se recharger correctement ou l'appareil risque de s'éteindre. Essuyez les deux contacts dorés et réessayez de recharger la pile.
- Sur certains appareils, la pile ne peut pas être remplacée par l'utilisateur. Pour remplacer ce type de pile, contactez un centre de service après-vente Samsung.

## **La pile se décharge de plus en plus rapidement**

- Lorsque la pile est exposée à des températures extrêmes, la charge utile peut être réduite.
- La consommation de la pile augmente lorsque vous utilisez certaines fonctionnalités, comme les SMS et MMS, ou certaines applications, comme les jeux ou Internet.
- La pile est un consommable et sa charge utile diminue avec le temps.

### L'appareil est chaud au toucher

Lorsque vous utilisez plusieurs applications simultanément ou sur une période prolongée, l'appareil peut chauffer. Ce phénomène est normal et n'affecte ni la durée de vie, ni les performances de l'appareil.

### Messages d'erreur à l'ouverture de l'appareil photo

Pour utiliser l'appareil photo, votre appareil doit disposer de suffisamment de mémoire et sa pile être suffisamment chargée. Si vous obtenez des messages d'erreur lors de l'ouverture de l'appareil photo, tentez les manipulations suivantes :

- Chargez la pile ou remplacez-la par une autre entièrement chargée.
- Libérez de la mémoire en transférant des fichiers sur un ordinateur ou en supprimant des éléments de l'appareil.
- Redémarrez l'appareil. Si les problèmes persistent, contactez un centre de service après-vente Samsung.

### Qualité des photos inférieure par rapport à l'aperçu

- La qualité de vos photos peut varier selon l'environnement et les techniques photographiques utilisées.
- Si vous prenez des photos avec une luminosité insuffisante, de nuit ou en intérieur, l'image risque d'être floue.

### Messages d'erreur à l'ouverture de fichiers multimédias

Si vous obtenez des messages d'erreur lors de l'ouverture de fichiers multimédias ou si vous ne parvenez pas à les ouvrir, tentez les manipulations suivantes :

- Libérez de la mémoire en transférant des fichiers sur un ordinateur ou en supprimant des éléments de l'appareil.
- Assurez-vous que le fichier audio n'est pas protégé par des droits DRM (Gestion des droits d'auteur). Si le fichier est protégé par des droits DRM, vous devez posséder une licence ou une clé pour pouvoir le lire.
- Vérifiez que votre appareil prend en charge le type du fichier audio.

- Votre appareil est compatible avec les photos et vidéos capturées avec ce même appareil. Les photos et vidéos capturées avec d'autres appareils peuvent ne pas s'afficher correctement.
- Votre appareil prend en charge les fichiers multimédias autorisés par votre fournisseur de services ainsi que les fournisseurs des autres services réseaux. Il est possible que certains contenus circulant sur Internet, comme des sonneries, vidéos ou fonds d'écran, ne fonctionnent pas correctement.

### Impossible de localiser un autre appareil Bluetooth

- Vérifiez que la fonction sans fil Bluetooth est activée sur votre appareil.
- Vérifiez que la fonction sans fil Bluetooth est également activée sur l'appareil auquel vous tentez de vous connecter.
- Vérifiez que les deux appareils Bluetooth se trouvent bien à l'intérieur du rayon d'action Bluetooth (10 m maximum).

Si les conseils ci-dessus ne résolvent pas le problème, contactez un centre de service après-vente Samsung.

### Problème de connexion avec un ordinateur

- Assurez-vous que le câble USB utilisé est compatible avec votre appareil.
- Vérifiez que le pilote nécessaire est bien installé sur votre ordinateur et qu'il est à jour.
- Si vous utilisez Windows XP, vérifiez que vous possédez la version Windows XP Service Pack 3 ou version ultérieure sur votre ordinateur.
- Vérifiez que Samsung Kies ou Windows Media Player 10 (ou toute version ultérieure) est installé sur votre ordinateur.

### Votre appareil ne parvient pas à détecter votre position

À certains endroits, comme à l'intérieur d'un bâtiment, les signaux GPS peuvent être faibles. Si cela se produit, configurez votre appareil pour l'utilisation d'un réseau Wifi ou mobile afin de trouver votre position.



## **Les données stockées sur l'appareil ont été perdues**

Effectuez toujours des copies des données importantes stockées sur votre appareil. Dans le cas contraire, vous ne pourriez pas récupérer vos données corrompues ou perdues. Samsung ne peut être tenu responsable de la perte des données stockées sur votre appareil.

## **Un petit espace est apparu sur le bord externe du boîtier de l'appareil**

- Cet espace est une caractéristique de fabrication, et il est possible d'observer un jeu ou une vibration des pièces.
- Au fil du temps, la friction entre les pièces peut entraîner l'élargissement de cet espace.

# Renseignements sur la sécurité

Ce chapitre présente des renseignements sur la sécurité pour les appareils mobiles. Certaines rubriques peuvent ne pas s'appliquer à votre appareil. Afin d'éviter de vous blesser ou de blesser d'autres personnes ou d'endommager votre appareil, lisez les renseignements sur la sécurité avant de l'utiliser.



**Avertissement : Tout manquement aux règles de sécurité peut causer des blessures ou la mort.**

## **N'utilisez pas de câble chargeur ou de prise de courant endommagé ou de fiche desserrée**

- Un branchement inadéquat peut donner lieu à des risques d'électrocution ou d'incendie.

## **Ne touchez pas un câble chargeur avec les mains humides ou ne le débranchez pas en le tirant par le câble**

- Cela peut donner lieu à des risques d'électrocution.

## **Ne pliez pas ni n'endommagez le câble chargeur**

- Cela peut donner lieu à des risques d'électrocution ou d'incendie.

## **N'utilisez pas l'appareil pendant son chargement ou ne le touchez pas les mains humides**

- Cela peut donner lieu à des risques d'électrocution.

## **Ne court-circuitez pas le chargeur ou l'appareil**

- Cela peut donner lieu à des risques d'électrocution ou d'incendie, ou causer un mauvais fonctionnement ou l'explosion de la pile.

## **N'utilisez pas votre appareil à l'extérieur durant un orage**

- Cela peut donner lieu à des risques d'électrocution ou le mauvais fonctionnement de l'appareil.

## **N'utilisez que des piles, chargeurs, accessoires homologués par le fabricant**

- L'utilisation de piles ou de chargeurs non homologués par Samsung peut réduire la durée utile de votre appareil et accroître le risque d'incendie, d'explosion, de fuite ou tout autre risque.
- N'utilisez que les piles et les chargeurs homologués par Samsung et conçus spécifiquement pour votre appareil. L'utilisation d'autres chargeurs pourrait causer des blessures ou endommager l'appareil.
- Samsung ne peut être tenu responsable de la sécurité de l'utilisateur, si ce dernier utilise des accessoires non homologués par Samsung.
- Évitez d'échapper ou de frapper le chargeur ou l'appareil.

### **Manipulez et jetez l'appareil et le chargeur de façon sécuritaire**

- Ne jetez pas la pile ou l'appareil au feu. Ne placez pas l'appareil sur ou dans un appareil chauffant, comme un four à microonde, une cuisinière ou un radiateur, car les piles pourraient exploser en raison de la surchauffe. Pour vous débarrasser de votre appareil de façon sécuritaire, consultez votre centre de service local.
- N'écrasez ou ne percez pas l'appareil.
- Évitez d'utiliser l'appareil dans les conditions de haute pression, car cela pourrait entraîner un court circuit interne ou une surchauffe.

### **Évitez d'endommager l'appareil et le chargeur**

- Évitez de conserver l'appareil et la pile à des températures très froides ou très chaudes.
- Les températures extrêmes pourraient entraîner une déformation de l'appareil et réduire la capacité et la durée utile de la pile et de l'appareil.
- Évitez que les piles entrent en contact avec des objets métalliques, de tels objets pourraient connecter entre elles les bornes + et - et ainsi endommager la pile.
- N'utilisez jamais un chargeur endommagé.

### **Ne rangez pas l'appareil sur ou dans un appareil chauffant, comme un four à microonde, une cuisinière ou un radiateur**

- La pile pourrait fuir.
- L'appareil pourrait exploser ou prendre feu en raison de la surchauffe.

### **N'utilisez pas l'appareil dans les zones où l'atmosphère contient des produits chimiques ou des particules de poussière**

- La poussière et les produits chimiques peuvent nuire au fonctionnement de l'appareil et donner lieu à des risques d'électrocution ou d'incendie.

### **Ne mordez pas l'appareil et ne le portez pas à votre bouche**

- Dans un tel cas, vous pourriez endommager l'appareil ou causer une explosion.
- Les enfants et les animaux peuvent s'étouffer en avalant de petites pièces.
- Si des enfants utilisent l'appareil, assurez-vous qu'ils l'utilisent adéquatement.

### **N'insérez pas quelque partie de l'appareil ni les accessoires fournis dans les yeux, les oreilles ou la bouche**

- Cela pourrait causer une suffocation ou des blessures graves.

### **Ne manipulez pas une pile au lithium-ion endommagée ou qui fuit**

- Pour vous débarrasser de la pile au lithium-ion de façon sécuritaire, consultez votre service de déchetterie local.

 **Attention : Tout manquement aux règles de sécurité peut causer des blessures ou en endommager les équipements.**

### **Éteignez l'appareil à proximité d'autres équipements électroniques**

- La plupart des équipements électroniques utilisent un signal radioélectrique. Votre appareil pourrait causer des interférences avec ces types d'équipements.
- L'utilisation d'une connexion de données LTE peut occasionner des interférences nuisibles aux communications radio, comme les équipements audios et les téléphones.

### **N'utilisez pas votre appareil dans les hôpitaux, à proximité d'équipements médicaux, à bord d'un avion, car il pourrait nuire à la transmission des fréquences radio.**

- Respectez une distance minimale de 15 cm entre votre appareil et un stimulateur cardiaque, afin de protéger le stimulateur contre les interférences possibles.
- Pour réduire les interférences possibles, utilisez votre appareil du côté opposé à celui de votre stimulateur cardiaque.
- Si vous utilisez personnellement des équipements médicaux, contactez le fabricant de votre équipement médical pour vous assurer qu'il est protégé contre les signaux radioélectriques.
- À bord d'un avion, l'utilisation d'appareils électroniques peut nuire au fonctionnement des instruments de navigation électroniques. Assurez-vous d'éteindre votre appareil avant le décollage et l'atterrissage. Après le décollage, demandez la permission aux membres de l'équipage avant d'utiliser votre appareil.
- Les appareils électroniques à bord de véhicule à moteur pourraient ne pas fonctionner correctement en raison du signal radioélectrique de votre appareil. Contactez le fabricant pour en savoir davantage.

### **Évitez d'exposer l'appareil à des émanations ou fumées intenses**

- Dans un tel cas, l'extérieur de l'appareil pourrait être endommagé ou l'appareil pourrait ne pas fonctionner correctement.

### **Si vous utilisez une prothèse auditive, contactez le fabricant pour de l'information sur les interférences radio**

- La radiofréquence émise par votre appareil peut causer des interférences avec certaines prothèses auditives. Avant d'utiliser votre appareil, contactez le fabricant pour savoir si votre prothèse auditive est protégée contre les signaux RF émis par votre appareil.

### **N'utilisez pas votre appareil près d'équipements émettant des fréquences radio, comme une chaîne stéréo ou les pylônes radio**

- Les radiofréquences peuvent nuire au fonctionnement de votre appareil.

### **Éteignez l'appareil dans les environnements potentiellement explosifs**

- Éteignez l'appareil dans les environnements potentiellement explosifs, au lieu de retirer la pile.
- Respectez tous les écriteaux et les directives dans les environnements potentiellement explosifs.
- Éteignez l'appareil dans une station-service et dans des dépôts de carburant ou de produits chimiques.
- N'entreposez jamais de gaz ou de liquides inflammables et d'explosifs dans le compartiment qui contient l'appareil et les accessoires.

### **Si vous remarquez des odeurs ou des sons bizarres provenant de votre appareil ou de la pile, ou si vous voyez de la fumée ou du liquide s'échappant de l'appareil et de la pile, éteignez immédiatement votre appareil et apportez-la à votre centre de service local.**

- Si vous ne le faites pas, il peut y avoir risque d'incendie ou d'explosion.

### **Respectez les mesures de sécurité et le Code de la route concernant l'utilisation d'appareils mobiles dans une voiture en marche**

- La première responsabilité de tout conducteur est de conduire son véhicule en toute sécurité. N'utilisez jamais votre appareil en conduisant, si cela est interdit par la loi. Pour votre sécurité et celle des autres, utilisez votre jugement et souvenez-vous des conseils suivants.
- Familiarisez-vous avec votre appareil et ses caractéristiques, comme la composition rapide et la recomposition. Ces fonctions permettent de réduire le temps requis pour faire ou recevoir un appel sur votre appareil mobile.
- Placez votre appareil à portée de la main. Assurez-vous que vous pouvez le prendre, sans quitter la route des yeux.
- N'utilisez pas votre appareil quand la circulation est dense ou si les conditions météorologiques (la pluie, le grésil, la neige, la glace) sont dangereuses.
- Ne prenez pas de notes ou n'essayez pas de lire un numéro de téléphone en conduisant. Pendant que vous parcourez la liste de tâches à faire ou la liste de vos contacts, vous ne portez plus attention à votre conduite.
- Composez les numéros de téléphone lentement et évaluez la circulation. Faites vos appels quand vous êtes arrêté ou avant de vous lancer dans la circulation. Essayez de reporter vos appels à votre prochain arrêt du véhicule.
- Ne vous engagez pas dans des conversations stressantes ou émotives qui pourraient vous distraire. Prévenez votre interlocuteur que vous êtes au volant et interrompez la communication si elle détourne votre attention de la route.

## Entretien et utilisation de votre appareil

### Conservez l'appareil au sec

- L'humidité et tout liquide pourraient endommager les composants de l'appareil ou les circuits électroniques.
- Si l'appareil est humide, ne l'allumez pas. S'il est déjà allumé, éteignez-le (si l'appareil ne s'éteint pas, laissez-le tel quel). Séchez l'appareil avec une serviette et apportez-le à votre centre de service local.
- Dans un tel cas, la couleur de l'étiquette change indiquant des dommages causés par l'eau à l'intérieur de votre appareil. Les dommages causés par l'eau pourraient annuler la garantie du fabricant.

### Placez votre appareil sur une surface plane

- Si votre appareil tombe, il pourrait être endommagé.

### Évitez de ranger l'appareil à des températures très froides ou très chaudes. Utilisez l'appareil à des températures comprises entre 5 °C et 35 °C

- Ne laissez pas votre appareil dans un véhicule en été. Dans un tel cas, l'écran pourrait ne pas fonctionner correctement, votre appareil pourrait être endommagé ou la pile pourrait exploser.
- Ne laissez pas votre appareil exposé au soleil pour une longue période, comme sur le tableau de bord d'une voiture.
- Conservez la pile à des températures comprises entre 0 °C et 45 °C.

### Ne rangez pas l'appareil près d'objets métalliques, comme de pièces de monnaie, des clés ou des bijoux

- Votre appareil pourrait être égratigné ou ne pas fonctionner correctement.
- Si les bornes de la pile touchent un objet métallique, l'appareil pourrait prendre en feu.

### Ne rangez pas l'appareil à proximité d'un champ magnétique

- Votre appareil pourrait ne pas fonctionner correctement ou la pile pourrait se décharger à proximité d'un champ magnétique.
- Les cartes à bande magnétique, comme les cartes bancaires, les cartes d'appel, les livrets bancaires et les cartes d'embarquement, pourraient être endommagées à proximité de champs magnétiques.

### Cessez l'utilisation de votre appareil ou des applications, si l'appareil surchauffe

- Le contact prolongé de votre peau à un appareil trop chaud peut causer des symptômes de brûlures superficielles, comme des zones et pigmentations rouges.

### **N'utilisez pas l'appareil si le couvercle est enlevé**

- La pile peut tomber de l'appareil, ce qui peut endommager l'appareil ou nuire à son fonctionnement.

### **Faites attention lorsque vous utilisez un éclairage clignotant**

- Lorsque vous utilisez votre appareil, laissez un peu de lumière dans la pièce et ne tenez pas l'écran trop près de vos yeux.
- Des convulsions ou des voiles noirs peuvent se produire lorsque vous êtes exposé pour une période prolongée à des jeux vidéo, par exemple. Arrêtez-vous si vous sentez la moindre gêne.
- Si un membre de votre famille a eu des convulsions ou des voiles noirs pendant l'utilisation d'un appareil similaire, consultez un médecin avant d'utiliser l'appareil.
- Si vous ressentez un inconfort, comme un spasme musculaire ou une désorientation, cessez immédiatement l'utilisation de l'appareil et consultez un médecin.
- Pour éviter une fatigue oculaire, prenez des pauses régulièrement pendant l'utilisation de l'appareil.

### **Réduisez le risque de blessures causées par les mouvements répétitifs**

Si vous effectuez des mouvements répétitifs, comme la pression de touches ou l'écriture manuscrite de caractères sur un écran tactile, vous pouvez ressentir un certain inconfort au niveau des mains, du cou, des épaules et d'autres parties du corps. Lorsque vous utilisez votre appareil, tenez-le de façon détendue, pressez les touches légèrement, et prenez des pauses régulièrement. Si pendant ou après une telle utilisation, l'inconfort persiste, cessez immédiatement l'utilisation de l'appareil et consultez un médecin.

### **Protégez votre ouïe lorsque vous utilisez un casque**

- Une exposition excessive aux sons à haut niveau sonore peut nuire à votre audition.
- Une exposition aux sons à haut niveau sonore pendant que vous marchez peut vous distraire et entraîner un accident.
- Diminuez toujours le volume avant de brancher vos écouteurs dans la prise audio et réglez le volume au niveau minimal pour entendre votre interlocuteur ou votre musique.
- Dans un environnement sec, de l'électricité statique peut se produire dans le casque. Évitez d'utiliser un casque dans un environnement sec ou de toucher un objet métallique qui émet de l'électricité statique avant de brancher votre casque à votre appareil.
- N'utilisez pas de casque lorsque vous conduisez ou vous déplacez en vélo. Cela peut détourner votre attention et causer un accident, et cela peut même être illégal dans certaines régions.

### **Utilisez votre appareil avec précaution lorsque vous marchez ou êtes en déplacement**

- Soyez attentif à votre environnement afin d'éviter de vous blesser ou de blesser d'autres personnes.

- Assurez-vous que le câble du casque ne s'enroule pas autour de vos bras ou d'objets à proximité.

**Ne portez pas votre appareil dans la poche arrière de votre pantalon ou à la taille**

- Vous pourriez vous blesser ou endommager l'appareil, si vous tombez.

**Ne peignez pas l'appareil ou n'y apposez pas d'autocollants**

- Si vous peignez ou collez des autocollants sur l'appareil, les pièces mobiles pourraient être obstruées.
- Si vous êtes allergique à la peinture ou aux pièces métalliques du produit, vous pourriez éprouver des démangeaisons, de l'enflure de la peau ou avoir de l'exéma. Si c'est le cas, arrêtez d'utiliser le produit et consultez votre médecin.

**N'utilisez pas l'appareil si l'écran est fissuré ou brisé**

- Si l'écran de votre appareil est brisé, veuillez l'apporter au service à la clientèle de Samsung pour le remplacer, car le verre ou la résine acrylique pourraient vous blesser.

**Installez les appareils mobiles et l'équipement avec précaution**

- Assurez-vous d'installer correctement les appareils mobiles et l'équipement dans votre voiture.
- Ne placez votre appareil et ses accessoires au-dessus ni à proximité du compartiment du coussin gonflable. Advenant le gonflement du coussin, vous pourriez subir de graves blessures, si l'équipement sans fil pour voiture est installé incorrectement.

**Évitez de laisser tomber ou de frapper l'appareil**

- Cela pourrait endommager votre appareil ou causer un mauvais fonctionnement.
- Si l'appareil est plié ou déformé, il pourrait être endommagé ou des composants pourraient ne pas fonctionner correctement.

**Maximisez la durée utile de la pile et du chargeur**

- Ne rechargez pas la pile pendant plus d'une semaine, car la surcharge pourrait en abrégier la durée utile.
- Si vous n'avez pas utilisé votre appareil depuis un moment il est possible que la pile soit complètement vidée. Veuillez la recharger.
- Si vous n'utilisez pas le chargeur, débranchez-le de la prise de courant.
- Si vous laissez la pile vide trop longtemps, cela peut réduire sa durée utile et sa performance. La pile pourrait aussi mal fonctionner ou exploser, et même causer un incendie.
- Suivez les directives de ce guide pour prolonger la durée utile de l'appareil et de la pile. Les dommages et la mauvaise performance résultant d'un manquement aux avertissements et aux directives peuvent annuler la garantie du fabricant.
- Votre appareil peut se détériorer avec le temps. Certains composants et réparations



sont couverts par la garantie dans la période de validité. Cependant, les dommages et la détérioration causés par des accessoires non homologués ne sont pas couverts.

### **Lors de l'utilisation de l'appareil :**

- Tenez l'appareil droit, comme vous le faites avec un téléphone conventionnel.
- Parlez directement dans le microphone.
- Ne touchez et ne couvrez pas la zone autour de l'antenne avec vos mains ou tout autre objet. Cela pourrait entraîner des problèmes de connectivité et vider la charge de la pile.

### **N'essayez pas de démonter, modifier ou réparer l'appareil**

- Toute modification apportée à votre appareil pourrait annuler la garantie du fabricant. Veuillez apporter votre appareil à votre centre de service local.
- N'essayez pas de démonter la pile ou de la court-circuiter, car elle pourrait alors exploser ou prendre feu.
- Éteignez votre appareil avant de retirer la pile. Si vous retirez la pile pendant que l'appareil est allumé, cela pourrait nuire au fonctionnement de l'appareil.

### **Lorsque vous nettoyez votre appareil :**

- Essuyez l'appareil ou le chargeur avec un linge doux.
- Nettoyez les bornes de la pile avec un linge doux.
- N'utilisez pas de produits chimiques ou de détergent. Cela pourrait causer une décoloration ou une corrosion de l'appareil ou donner lieu à des risques d'électrocution ou d'incendie.

### **N'utilisez pas votre appareil à d'autres fins que son utilisation prévue**

- Cela pourrait nuire au fonctionnement de l'appareil.

### **Évitez de déranger autrui lorsque vous utilisez votre appareil dans les lieux publics**

### **Seul un personnel de service qualifié peut réparer votre appareil**

- Si une personne non qualifiée tente de réparer votre appareil, cela peut l'endommager et votre garantie sera annulée.

### **Manipulez les cartes SIM, les cartes mémoire et les câbles avec soin**

- Lorsque vous insérez une carte ou branchez un câble dans votre appareil, assurez-vous que la carte et la fiche du câble sont insérées correctement.
- Ne retirez pas la carte pendant le transfert d'information ou l'accès à l'information, car cela pourrait entraîner la perte de données ou endommager la carte ou l'appareil.
- Protégez les cartes contre les chocs, l'électricité statique et le bruit électrique provenant d'autres appareils.
- Ne touchez pas les contacts métalliques ou les bornes de la pile avec vos doigts ou des

objets métalliques. Si la pile est sale, essuyez-la avec un linge doux.

- Si vous insérez la carte ou la fiche du câble incorrectement, vous pouvez endommager la prise multifonction ou d'autres composants de l'appareil.

### **Vérifiez l'accès aux services d'urgence**

- Il est possible que des appels d'urgence ne puissent être établis dans certaines régions. Avant de vous déplacer en régions éloignées, prévoyez un autre moyen de contacter les services d'urgence.

### **Protégez vos données personnelles et empêchez la mauvaise utilisation de vos renseignements personnels**

- Assurez-vous de sauvegarder les données importantes. Samsung n'est pas responsable de la perte de données.
- Avant de vous départir de votre appareil, sauvegardez toutes vos données, puis réinitialisez l'appareil afin d'empêcher toute mauvaise utilisation de vos renseignements personnels.
- Lisez attentivement les messages d'autorisation avant de télécharger les applications. Faites particulièrement attention aux applications qui ont accès à de nombreuses fonctions ou à vos renseignements personnels.
- Vérifiez souvent vos comptes afin de contrer les utilisations non autorisées ou douteuses. Si vous observez des indices de mauvaise utilisation de vos données, contactez votre fournisseur de services pour supprimer ou changer l'information de votre compte.
- Advenant le vol ou la perte de votre appareil, changez les mots de passe de vos comptes afin de protéger vos renseignements personnels.
- Évitez d'utiliser des applications de sources inconnues et verrouillez votre appareil avec un schéma, un mot de passe ou un NIP.

### **Ne distribuez pas de matériel protégé par des droits d'auteur**

- Ne distribuez pas de matériel protégé par des droits d'auteur que vous avez enregistré sans l'autorisation des propriétaires du contenu. En le faisant, vous contreviendriez aux lois sur les droits d'auteur. Le fabricant n'est pas responsable de toute question d'ordre juridique soulevée par l'utilisation illégale faite par l'utilisateur de matériel protégé par des droits d'auteur.

## Logiciels malveillants et virus

Pour protéger votre appareil de logiciels malveillants et de virus, suivez ces conseils d'utilisation. Si vous ne suivez pas ces conseils, la corruption ou la perte de données pourrait ne pas être couverte par la garantie.

- Ne téléchargez pas d'applications inconnues.
- Ne visitez pas des sites Web non fiables.
- Supprimez les messages douteux ou les courriels provenant d'expéditeurs inconnus.
- Définissez un mot de passe et changez-le régulièrement.
- Désactivez les fonctions sans fil, comme Bluetooth, lorsque vous ne les utilisez pas.
- Si l'appareil ne fonctionne pas normalement, exécutez un programme antivirus pour vérifier la présence de virus.
- Exécutez un programme antivirus sur votre appareil avant de lancer une nouvelle application téléchargée et ses fichiers.
- Installez un programme antivirus sur votre ordinateur et exécutez-le régulièrement pour contrer la présence de virus.
- Ne modifiez pas les paramètres d'enregistrement ou du système d'exploitation de l'appareil.

## Mise au rebut des composants

Ne jetez pas cet appareil ni ses accessoires électroniques (chargeur, casque d'écoute, câble USB) dans les ordures ménagères à la fin de leur durée utile.

Par mesure de prévention pour l'environnement et pour la santé humaine, veuillez séparer ces composants des autres types de déchets et les recycler conformément au principe de réutilisation des ressources matérielles.

Cet appareil est conforme à RoHS.

### Mise au rebut des piles

Pour vous débarrasser des piles au lithium-ion de façon sécuritaire, consultez votre centre de service local. Pour plus d'information sur le remplacement de la pile, contactez votre fournisseur de services. N'essayez pas de démonter, d'écraser ou de perforer la pile. Ne la jetez pas au feu.



- Assurez-vous de jeter votre pile de façon appropriée. Dans certaines régions, il se peut qu'il soit interdit de jeter les piles dans les ordures ménagères ou commerciales.
- Pour des raisons de sécurité, ne manipulez pas une pile au lithium-ion endommagée ou qui fuit.

## Avis de non-responsabilité

Certains contenus et services offerts sur cet appareil appartiennent à des tiers et sont protégés par des droits d'auteur, un brevet, une marque de commerce et des lois sur la propriété intellectuelle. De tels contenus et services vous sont offerts exclusivement aux fins de votre usage personnel et non commercial. Vous ne pouvez utiliser aucun contenu ou service d'une manière qui n'a pas été autorisée par le propriétaire du contenu ou le fournisseur de services. Sans limiter ce qui précède, sauf autorisation expresse du propriétaire du contenu ou du fournisseur de services, vous ne pouvez, par quelque manière ou mode de communication que ce soit, modifier, copier, reproduire, mettre en ligne, publier, transmettre, traduire, vendre ou exploiter tout contenu ou service affiché sur cet appareil; ni en dériver quelques produits que ce soit.

« LE CONTENU ET LES SERVICES TIERS SONT FOURNIS « TELS QUELS ». SAMSUNG NE GARANTIT PAS LE CONTENU OU LES SERVICES OFFERTS, D'UNE FAÇON EXPRESSE OU IMPLICITE, À QUELQUE FIN QUE CE SOIT. SAMSUNG DÉCLINE EXPRESSÉMENT TOUTES GARANTIES IMPLICITES, Y COMPRIS, MAIS SANS LIMITATION, LES GARANTIES DE COMMERCIALISATION OU D'ADAPTATION DANS UN BUT SPÉCIFIQUE. SAMSUNG NE GARANTIT PAS L'EXACTITUDE, LA VALIDITÉ, L'ACTUALITÉ, LA LÉGALITÉ OU L'EXHAUSTIVITÉ DE TOUT CONTENU OU SERVICE OFFERT SUR CET APPAREIL, ET EN AUCUN CAS, Y COMPRIS LA NÉGLIGENCE, SAMSUNG NE PEUT ÊTRE TENUE RESPONSABLE, PAR DROIT CONTRACTUEL OU PRÉJUDICIEL, DES DOMMAGES DIRECTS, INDIRECTS, PARTICULIERS, SPÉCIAUX OU ACCIDENTELS, DES HONORAIRES D'AVOCATS, DES DÉPENSES, OU TOUT AUTRE DOMMAGE DÉCOULANT DE, OU EN RELATION AVEC, TOUTE INFORMATION CONTENUE DANS OU QUI RÉSULTENT DE L'UTILISATION DE TOUT CONTENU OU SERVICE PAR VOUS OU TOUTE AUTRE PERSONNE TIERCE, MÊME SI VOUS AVEZ ÉTÉ AVISÉ DE LA POSSIBILITÉ DE TELS DOMMAGES. »

Les services tiers peuvent être résiliés ou interrompus en tout temps, et Samsung ne donne aucune garantie sur la durée de disponibilité de tout contenu ou service. Le contenu et les services sont transmis par des tiers au moyen de réseaux et d'installations de transmission sur lesquels Samsung n'a aucun contrôle. Sans limiter la généralité de cet avis de non-responsabilité, Samsung décline expressément toute responsabilité pour toute interruption ou suspension de tout contenu ou service offert sur cet appareil. Samsung n'est pas responsable du service à la clientèle lié au contenu et aux services. Toute question ou requête liées au contenu ou aux services doit être envoyée directement aux fournisseurs de contenu ou de services.

## Précautions spéciales et avis d'Industrie Canada

### Mises en garde

Toute modification apportée à votre appareil qui n'est pas expressément approuvée dans le présent document pourrait invalider la garantie de l'appareil et annuler votre droit de l'utiliser. N'utilisez que les piles, les antennes et les chargeurs approuvés. L'utilisation d'accessoires non autorisés pourrait être dangereuse et invalidera la garantie de l'appareil si lesdits accessoires ont causé des dommages ou une défectuosité à l'appareil.

Même si votre appareil est plutôt robuste, c'est un appareil électronique complexe qui peut se briser. Évitez de l'échapper, de la frapper, de la plier ou de vous assoir dessus.

### Renseignements destinés à l'utilisateur

Cet appareil a subi des tests et répond aux critères d'un dispositif numérique de classe B. Ces critères sont établis afin d'assurer une protection suffisante contre les interférences nocives à l'intérieur d'une résidence. Cet appareil produit, utilise et peut émettre de l'énergie radioélectrique et peut occasionner des interférences nuisibles aux communications radio s'il n'est pas assemblé et utilisé selon les directives. Cependant, il n'y a aucune garantie qu'il ne se produira pas d'interférence dans une installation particulière. Si l'appareil nuit à la réception du signal radio ou de télévision, ce qui peut être vérifié en éteignant puis en rallumant l'appareil, on recommande à l'utilisateur de prendre les mesures correctives suivantes :

- Réorientez ou déplacez l'antenne réceptrice.
- Augmentez la distance séparant l'appareil et le récepteur.
- Branchez l'appareil à un circuit différent de celui où est branché le récepteur.

Consultez le marchand ou un technicien expérimenté en radio et télévision pour obtenir de l'aide.



**Avertissement :** L'écoute prolongée avec un casque d'écoute à très haut niveau de volume peut causer des dommages à l'ouïe.

### Renseignements sur l'indice de débit d'absorption spécifique (DAS)

Votre appareil est en fait un émetteur-récepteur radio. Il a été conçu et fabriqué de façon à ne pas dépasser les normes d'exposition aux radiofréquences. Le DAS est une valeur qui correspond à la quantité relative d'énergie RF absorbée par la tête de l'utilisateur du dispositif sans fil.

L'indice DAS d'un appareil est obtenu par des tests, des mesures et des calculs complexes, il ne représente pas la quantité d'énergie RF émise par l'appareil. Tous les modèles d'appareil mobile sont testés en laboratoire à leur indice maximal dans des conditions rigoureuses. Lorsque l'appareil fonctionne, l'indice DAS de l'appareil peut être légèrement plus faible que le niveau indiqué à Industrie Canada. Ce fait est lié à une variété de facteurs, comme la proximité de l'antenne d'une station, la conception de l'appareil et d'autres facteurs. Ce qu'il

faut retenir, c'est que chaque appareil respecte des normes fédérales strictes. Les variations de l'indice DAS ne représentent pas des variations de la sécurité d'utilisation.

Tous les appareils doivent respecter la norme fédérale, qui comprend une marge de sécurité substantielle. Tel qu'indiqué plus haut, les variations de l'indice DAS entre les différents modèles d'appareil mobile ne représentent pas des variations de la sécurité d'utilisation.

Les indices DAS égaux ou inférieurs à la norme fédérale de 1,6 W/kg sont considérés comme sécuritaires pour le public.

Les indices DAS connus les plus élevés pour le modèle SM-G386W sont :

Tête : 0,54 W/kg

Corps : 1,1 W/kg

Cet appareil a été testé et satisfait aux directives d'expositions aux fréquences radio lorsqu'elle est utilisée avec un accessoire qui ne contient aucun métal et qui place l'appareil mobile à 0,0 cm du corps.

### Renseignements pour le propriétaire

Les numéros de modèle, d'enregistrement et de série de l'appareil sont inscrits sur une plaque dans le logement de la pile. Inscrivez ces renseignements dans l'espace ci-dessous. Ils vous seront utiles si vous devez nous téléphoner au sujet de votre appareil.

Modèle : SM-G386W

Numéro de série :

Le contenu de ce mode d'emploi peut différer par rapport à votre appareil en fonction de votre zone géographique, votre fournisseur de services ou votre version logicielle, et faire l'objet de modifications sans préavis.

